

MAG'ZINE



JOINVIVE
LE PONT

Fête de l'été

282 juin 2019

À LA UNE Collecte des déchets **CONCERT** Scène Electro sur l'Île Fanac
AUTISME L'amour d'une mère



18 FÊTE DES SPORTS



26 EMMA

AGENDA

SAMEDI 15 JUIN 14H/18H
FAITES DU SPORT
STADE GARCHERY

SAMEDI 15 JUIN 22H/2H
SCÈNE ELECTRO
- Île Fanac -

DIMANCHE 16 JUIN 10H/19H
FÊTE DE L'ÉTÉ
- Quais de Polangis et Péri, Île Fanac -

DIMANCHE 16 JUIN 15H
CONCERT-SPECTACLE
DE FIN D'ANNÉE DE L'EMA
- Île Fanac -

MARDI 18 JUIN 18H30
COMMÉMORATION
APPEL DU 18 JUIN
- Parvis de la Mairie -

VENDREDI 21 JUIN
FÊTE DE LA MUSIQUE

SAMEDI 22 JUIN 16H30 ET 20H30
DIMANCHE 23 JUIN 15H ET 19H
ÉCOLE MUNICIPALE DES ARTS
SPECTACLES DE FIN D'ANNÉE
- Scène Prévert -

MARDI 25 JUIN 20H
CONSEIL MUNICIPAL
- Hôtel de Ville -

MERCREDI 26 JUIN 19H
L'AFFAIRE JOJO LE DIABLE
- Scène Prévert -



23 SCÈNE ÉLECTRO



31 COLLECTE DES DÉCHETS



12 FÊTE DE L'ÉTÉ

JOINVILLE INSTANTANÉ

Photo du mois

© Pierre-André Pélaz

Week-end paddle,
entre deux averses.



SOMMAIRE

6 ZOOM ARRIÈRE

JDD \ Festen \ Paddle

\ Troc vert \ Passeur de rives \

Hommage aux déportés \ 8 mai 1945

\ Véronique Gallo

12 À LA UNE

Fête de l'été

16 SCOLAIRE/JEUNESSE

Groupe scolaire Simone Veil \ Une

classe, une œuvre \ Forum petite

enfance \ Activ'Été \ Séjours d'été \

BAFA et permis de conduire \ CMEJ

\ Fêtes des CM², 6^{ème} et des collégiens

18 SPORT

Fête du sport \ Bébé sport \ Relais

nature \ Rame à l'école \ Taekwondo

Foot féminin \ France USA à Joinville

\ Marcher contre le cancer

21 ÉCO

Fête de la Musique \ Dédicaces

\ Nouvelles entreprises

23 CULTURE

Scène ELeCtro \ Spectacles de fin

d'année \ Frédéric Papion \ Ciné

26 LOCALE

Autisme \ Cambriolages \

Collecte des déchets \ Bouchons

\ Le Belvédère \ Sécurité routière \

Bibliothèque \ Croisières Estivales

\ En bus ! \ Chantier

36 DÉMOCRATIE LOCALE

Libre expression

39 PRATIQUE

Pharmacies de garde \ État civil

\ Permanences \ Rougeole, vaccinez-

vous \ Médaille de la Famille

faites du Sport

SAMEDI
15 JUIN DE 14h
À 18h

STADE MUNICIPAL JEAN-PIERRE GARCHERY

12 avenue des Canadiens 75012 PARIS

MERCI À NOS PARTENAIRES

EIFFAGE

Orpi

Provini

4X
LE LOUER
POPULAIRE
BRED



RENT A CAR

LE
ROCHER
FLEURI

MONOPRIX

Optique
Studio



" Environnement, sport et plaisance autour de la Marne "

CETTE MARNE QUI NOUS UNIT

L'identité de notre ville doit beaucoup à la Marne. Que serait Joinville sans cette rivière, son pont (véritable trait d'union entre nos deux rives), notre île, notre port, notre guinguette ?

Nous venons de célébrer les 5 ans du projet « Rame à l'école » organisé avec L'Aviron Marne Joinville qui initie depuis l'île Fanac, avec le soutien de la ville, plusieurs centaines de scolaires à ce sport, en espérant que certains atteignent un jour le niveau olympique auxquels certains Joinvillais ont déjà accédé. Toujours sur l'île Fanac, notre équipe municipale a obtenu du territoire Paris Est Marne et Bois la création d'un assainissement collectif d'ici la fin de l'année pour mettre fin à tous les rejets domestiques d'eaux usées dans la Marne. Ce projet onéreux, que nous avons présenté aux habitants de l'île, n'aurait pas pu être mené à bien sans que nous mobilisions la

solidarité financière des villes voisines. Il devenait urgent de le réaliser pour se mettre en conformité avec la législation environnementale. La qualité des eaux de la Marne aux abords et en aval de l'île s'en trouvera nettement améliorée.

Depuis le 18 mai, chaque week-end, de 13h à 20h, un « passeur de rives » relie les berges nord du quartier Polangis au débarcadère situé en contrebas du RER de Nogent-sur-Marne. Ce service gratuit a été obtenu, là encore, en sensibilisant le territoire Paris Est Marne et Bois, en collaboration étroite avec l'association « Au fil de l'eau ». Par ailleurs, les week-ends des 29-30 juin et 6-7 juillet, avec le soutien de notre ville, plusieurs croisières commentées invitent petits et grands à découvrir ou redécouvrir la Marne, ses paysages, son patrimoine naturel et son histoire. Au

départ de Joinville-le-Pont ou Neuilly-sur-Marne, ces croisières sur le Francilien d'« Au fil de l'eau » emmèneront les curieux, petits et grands, vers la chocolaterie Menier à Noisiel, le parc départemental de la Haute-Île, le canal de Chelles ou encore Lagny-sur-Marne.

D'autres projets ayant trait à la Marne verront le jour dans les années à venir. Nous les réaliserons en conservant une démarche écologique, environnementale et pédagogique.





ÉCO-CITOYENNETÉ

Journée du développement durable

Le 18 mai dernier, durant la matinée, l'opération citoyenne de nettoyage des bords de Marne a réuni familles et élus qui ont collecté de nombreux sacs de déchets. Le parc du Parangon a ensuite offert un bel écrin au public qui a pu profiter d'une après-midi festive et conviviale.





THÉÂTRE

Festen par les Baladins

Avec Festen, les Baladins s'attaquaient à une pièce forte. La troupe joinvillaise a livré un huis clos plein de tension avec une mise en scène où des projections vidéos ajoutaient originalité et rythme à cette pièce engagée.





LA MARNE

Passeur de rives !

Récemment inauguré, le passeur de rives Joinville/Nogent est désormais en fonction pour traverser la Marne entre "Chez Gégène" et Nogent. La traversée est proposée tous les week-end, samedi et dimanche de 13h à 20h jusqu'au 29 septembre.

SPORT

Paddle

La pluie n'a pas découragé les pratiquants de paddle pour un grand week-end de compétitions et d'animations sur la Marne.



© Pierre-André Pélaz

ANIMATION

Troc vert

Les amoureux des plantes ont échangé leurs pousses et plantes à la résidence Égalité. Balades en calèche, concerts, concours de peinture ont rythmé la journée très humide.





MÉMOIRE

Hommage

Deux plaques ont été posées en mémoire des déportés Joinvillais. La première à l'île Fanac en hommage aux sept enfants juifs joinvillais déportés, la seconde en mairie en mémoire de ces enfants et des 32 adultes Joinvillais déportés.



COMMÉMORATION

8 mai 1945

De nombreux élus et anciens combattants ont commémoré le 74^{ème} anniversaire du 8 mai 1945. Les élus juniors du Conseil municipal des enfants et des jeunes et le big band de l'école de musique étaient également présents pour cultiver le devoir de mémoire, malgré une météo très humide.





SPECTACLE

Véronique Gallo

Quatre enfants, un Bertrand, Véronique Gallo gère mais ce n'est pas facile tous les jours. Les spectateurs se sont retrouvés en nombre dans les anecdotes livrées par cette pétillante humoriste belge dans son One mother show.

Fête de l'été



22

Brocante

Quai Polangis

22

Brocante

22



Quai de la Marne



DIMANCHE 16 JUIN

BORDS DE MARNE

ÎLE FANAC

Le coup d'envoi de l'été sera donné le dimanche 16 juin sur les bords de Marne avec une fête qui mettra cette année à l'honneur les animations numériques et les nouvelles technologies. Vous retrouverez également les animations familiales et musicales qui font chaque année le succès de l'évènement !

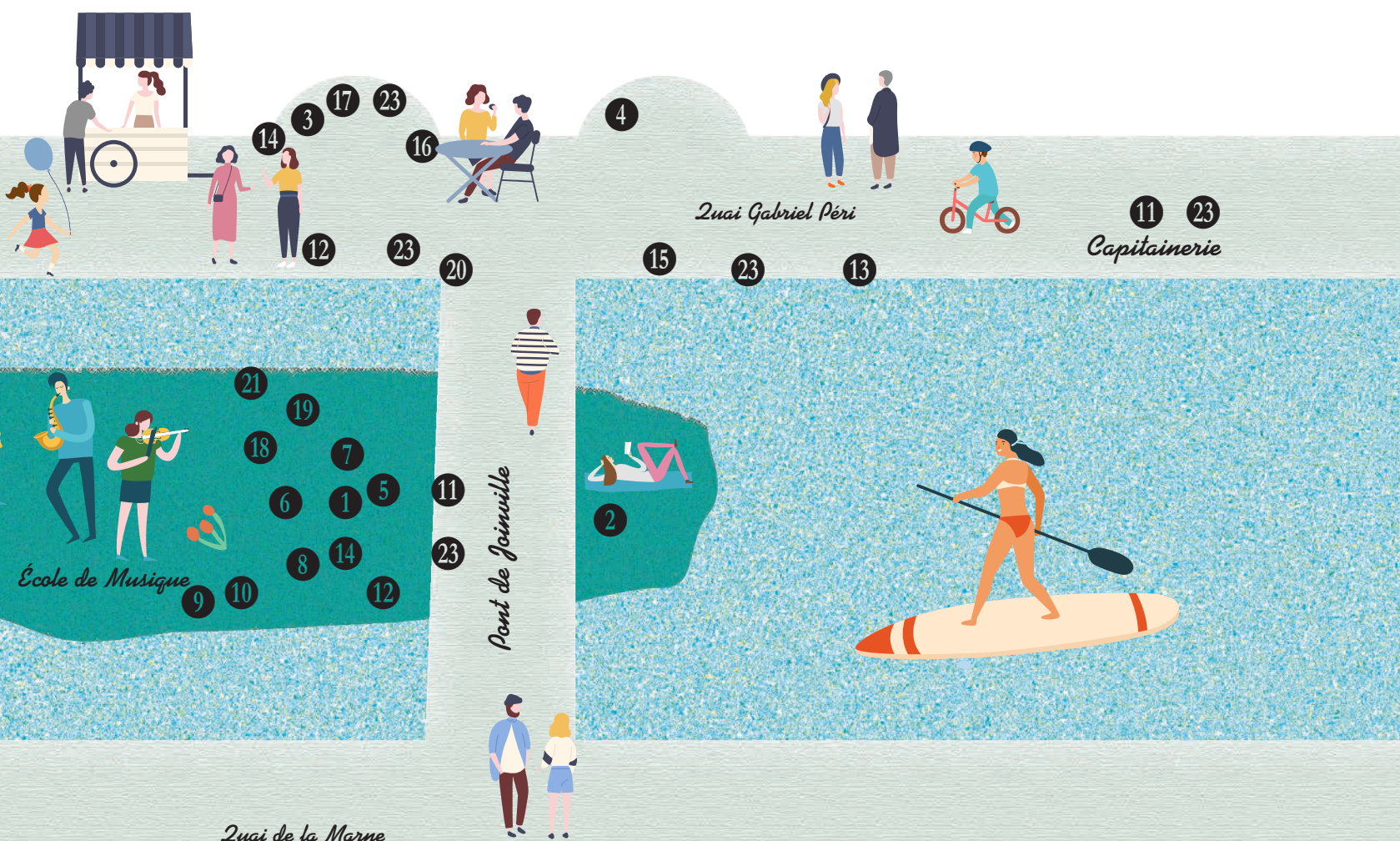



ANIMATIONS NUMÉRIQUES

Rallye Enigmes sur tablettes ❶

Animation phare de cette édition 2019, la Fête de l'été vous propose cette année de jouer par équipes, munies de tablettes, pour résoudre au mieux et dans un minimum de temps une série d'énigmes et de défis géolocalisés sur toute la manifestation. À vous de jouer !

Île Fanac, 10h-19h

Laser Game ❷

Un laser game grandeur nature vous attend sur la pointe de l'Île Fanac. Obstacles et structures seront installés pour l'occasion. Venez défier vos proches, entre amis ou en familles, les scénarios s'adaptent à tous les âges !

Île Fanac, 10h-19h

Bu3zer Interactifs ❸

Le principe est simple : une série de buzzers, deux joueurs ou deux équipes, les buzzers s'allument les uns après les autres, il suffit de taper dessus le plus rapidement possible et de terminer le premier ! Qui aura les meilleurs réflexes ?

Quai de Polangis 10h-19h

Arène Multisport Interactive ❹

L'arène multisport mettra à l'épreuve votre adresse. Il vous faudra viser juste pour être le meilleur.

Quai Péri 10h-19h

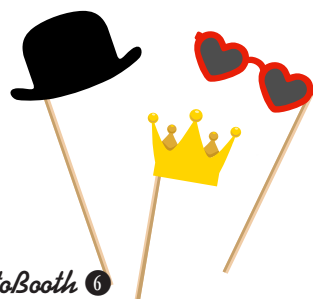

PhotoBooth ❻

Pour fêter l'été, découvrez notre Photobooth thématique et repartez avec un souvenir photo dans un cadre magnifique !

Île Fanac, 10h-19h

Raid famille ❺

Pour sa 7^{ème} édition, le Raid famille conserve sa formule gagnante : petits et grands sont invités à suivre un parcours multi-activités.

Les équipes, composées au minimum d'un adulte et d'un enfant à partir de 7 ans, pourront retrouver la slackline ainsi que bien d'autres animations.

Île Fanac, 10h-19h

Playstation VR ❼

Vivez une expérience immersive ! Avec les casques Playstation VR, vous serez placé au centre d'un univers graphique incroyable et découvrirez une nouvelle façon de jouer.

Île Fanac, 10h-19h

Jeux d'hier à aujourd'hui ❽

Le jeu de société permet depuis longtemps de créer du lien social. Avec l'évolution des nouvelles technologies et les jeux sur consoles ou smartphones, le jeu a changé. Participez à un atelier dédié aux jeux de société dans toute leur diversité.

Île Fanac, 10h-19h

AMBIANCE GUINGUETTES

Pour ceux qui recherchent simplement l'occasion de partager un moment convivial entre amis dans le cadre privilégié des bords de Marne et dans une ambiance festive, deux espaces guinguettes vous accueillent toute la journée dans une ambiance musicale.

La guinguette éphémère du Port de plaisance ❾

La guinguette éphémère du port de Plaisance se tiendra à nouveau « hors les murs », en face de la capitainerie de 12h à 20h, pour plus de convivialité.

Au programme : concert acoustique des Djazzelles, buvette et moules-frites.

La Guinguette de l'Île Fanac ❿

Un espace restauration accueillera le public sous le pont de l'Île Fanac dans une ambiance festive. Au menu : stands barbecue, paninis et crêpes.





ANIMATIONS MUSICALES



Concert de l'EMA 9

L'EMA présente son spectacle de fin d'année avec la participation d'élèves d'Art dramatique.

Île fanac (Entre l'Ecole de Musique et la salle Portofino) • 15h-17h

Initiation aux percussions 10

Vos animateurs du périscolaire, Arnaud et Lionel, vont vous donner le rythme en vous initiant aux percussions sur divers instruments : djembé, tombass, derbouka, xylophones ou encore claves.

Île Fanac, 10h-19h

LES INCONTOURNABLES

Comme chaque année, les enfants pourront s'amuser sur **les châteaux gonflables 12**, sur **les manèges 13**, sur **les stands maquillage 14**, le **parcours trottinette 15** ou **les balades en poneys 16**. Petits et grands pourront jouer au **Basket Tri 17**. Enfin, l'EMA vous fera découvrir les joies de la **poterie 18**.

Bibliothèque buissonnière 19

Tout au long de la journée, le public pourra profiter d'un espace lecture au bord de l'eau.

ACTIVITÉS NAUTIQUES

Le Club Joinville Eau Vive 20

proposera des initiations et des balades « Découverte du canal de Polangis » en canoë de 10h à 12h. Départ à l'embarcadere situé Quai de Polangis, au pied du Pont de Joinville.

L'Aviron Marne et Joinville 21

proposera au public de s'initier aux gestes de l'aviron sur des Lite Boat, de 10h à 13h et de 14h à 17h. Les départs s'effectueront du ponton au 11, chemin de l'Île Fanac. Inscriptions préalables ouvertes à partir de 9h45.

Le Grand Huit 20 proposera une initiation au stand-up paddle de 16h à 19h sur le canal de Polangis. Les départs s'effectueront à l'embarcadere situé Quai de Polangis, au pied du Pont de Joinville

Brocante des bords de Marne 22

Rendez-vous incontournables des chineurs et des flâneurs, la traditionnelle brocante de la fête de l'été aura lieu sur le Quai de Polangis de 9h à 18h.



LES TEMPS FORTS

Plusieurs moments forts viendront rythmer cette fête de l'été :

Démonstrations des pompiers d'un secours à une personne noyée (14h) : saut du pont de Joinville

Concert de l'école de musique (15h-17h) - Île Fanac, entre l'Ecole de Musique et la Salle Portofino 9

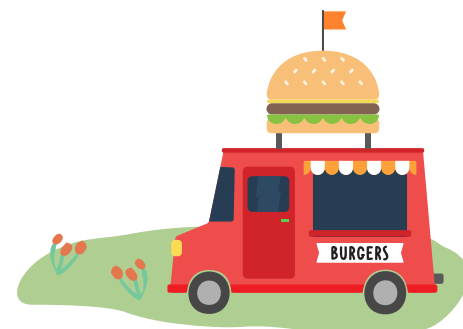

RESTAURATION

Des espaces de restauration 23 seront répartis sur la manifestation durant toute la journée. Vous pourrez déguster des friandises sucrées et salées, ainsi que des boissons rafraichissantes. Pour les amateurs de bons burgers, un Food truck viendra s'installer sur la place Bergisch-Gladbach.

De nombreuses rues seront fermées à la circulation. Un dispositif de sécurité renforcé sera mis en place dans le cadre de Vigipirate Attentat. Toute entrée sur le périmètre de la manifestation sera filtrée à l'aide de détecteurs de métaux. Pour plus d'informations, veuillez contacter le 01 49 76 60 65.

SCOLAIRE

INAUGURATION DE L'ÉCOLE SIMONE VEIL

L'inauguration officielle du groupe scolaire Simone Veil a eu lieu le 16 mai en présence de nombreux élèves, de parents, de la directrice de l'école, d'enseignants et de nombreux élus. Virginie Tollard, adjointe au maire déléguée à la Vie scolaire, a coupé le ruban inaugurant la fresque installée dans la cours de l'école. Cette fresque, représentant Simone Veil, est une mosaïque formée par les portraits de 210 enfants de l'école.

Une lettre écrite par les enfants de Simone Veil a été lue. Jean et Pierre-François Veil ont dit leur fierté de voir l'école porter le nom de leur mère. Ils ont rappelé l'attachement de cette grande dame à l'école en tant que lieu de solidarité et de fraternité. Simone Veil était convaincue que le travail et l'acquisition d'un métier assurent aux femmes leur autonomie financière et leur indépendance. Jean et Pierre-François Veil terminaient en souhaitant que cette école soit une source d'enrichissement personnel pour tous.



UNE CLASSE, UNE ŒUVRE

Les élèves de la classe de CP/CM1 de Mme Noël de l'école Bernard Palissy ont participé à un projet « Une classe, une œuvre ». Ce projet associe une classe et une œuvre du musée intercommunal de Nogent. A travers plusieurs séances au musée et en classe avec un intervenant spécialiste et leur enseignante, les élèves se sont approprié une œuvre qu'ils ont choisie puis étudiée, avant de produire à leur tour un travail artistique. La mise en ligne de la production des élèves a été effectuée à l'issue de la nuit européenne des musées qui a eu lieu le 18 mai.



PETITE ENFANCE

FORUM PETITE ENFANCE

Vous attendez un heureux événement ? Vous souhaitez vous renseigner sur l'offre d'accueil du jeune enfant sur la commune de Joinville ? Vous venez de recevoir une réponse négative à votre demande de place en crèche et vous cherchez une assistante maternelle agréée ou une garde à domicile ?

La Ville organise le Forum Petite Enfance, le samedi 15 juin 2019, de 9h30 à 12h, à l'Hôtel de Ville.

Les structures d'accueil collectif de la commune (municipales, associatives ou privées) vous expliqueront leurs modalités d'accueil et leur projet pédagogique. Des assistantes maternelles agréées vous informeront sur leur profession. Des gardes à domicile à la recherche d'un emploi, des associations proposant du baby-sitting ou des gardes partagées, des parents en recherche d'une autre famille pour partager une garde à domicile seront présents.

Les professionnelles du service petite enfance et du relais d'assistantes maternelles vous y accueilleront pour répondre à toutes vos questions. Cette matinée remplacera le point info petite enfance du mois de juin.

Pour tous renseignements, contactez le RAM au 01 48 83 96 34

PETIT'ZINE

La page actu des Z'enfants et des plus grands



Activ'Été 2019

Les festivités d'Activ'Été 2019 démarrent, le dimanche 7 juillet avec la 2^{ème} édition de la Ludo babyfoot, au gymnase Lecuirot.

Au programme de cette journée un grand tournoi de Babyfoot, des animations autour du football, des structures gonflables et la diffusion de la finale de la Coupe du Monde féminine de football.

Fiche d'inscription obligatoire disponible en structure jeunesse ou sur www.joinvillelepont.fr

Renseignements : smj@joinvillelepont.fr
Vous y retrouverez la programmation jeunesse de cet été (animations, sorties, stages et séjours).

Séjours d'été au grand air !

Activités nautiques, visites culturelles... il y en a pour tous les goûts et tous les âges.

SÉJOUR TREVENEUC en côtes d'Armor, du 16 juillet au 1^{er} Août • 8 à 17 ans.
SÉJOUR À RAMBOUILLET dans les Yvelines, du 22 au 24 juillet, 6 à 9 ans.

SÉJOUR HORIZON 2024 à l'Ile de Loisirs de Vaires-Torcy, du 22 au 26 juillet • 9 à 11 ans.

SÉJOUR LA FONTAINE LUPIN à Saint Nazaire-sur-Charente, du 5 au 9 août • 7 à 17 ans.

SÉJOUR PARENTHÈSE EN FAMILLE à Saint Nazaire-sur-Charente, du 19 au 23 août.

Découvrez la plaquette des séjours sur le site de la ville : www.joinvillelepont.fr
Renseignements : smj@joinvillelepont.fr



Bourses au BAFA et permis de conduire

La ville propose un financement partiel du permis de conduire ou du BAFA en échange de bénévolat dans une structure à vocation sociale ou humanitaire. Cet engagement bénévole, appelé « contrepartie », est indispensable à l'obtention de la bourse. Il peut par exemple être effectué sous forme d'heures de présence auprès de personnes âgées ou de travail d'intérêt collectif dans le service public local, de bénévolat dans une association caritative

Renseignements : PIJ 25 avenue Galliéni
01 48 83 72 68 / pij@joinvillelepont.fr / www.joinvillelepont.fr

CMEJ

3^{ème} assemblée plénière

Les élus juniors se réuniront en séance publique en salle du Conseil Municipal de l'Hôtel de Ville, le mercredi 26 juin de 18h30 à 19h30.

Cet évènement sera l'occasion d'effectuer le bilan des différents projets qu'ils ont menés et auxquels ils ont participé durant leur mandat.

Fête des CM2 et 6^{ème}

Cette année, la fête des CM2 et 6^{ème} se déroulera le samedi 22 juin en après-midi à l'Hôtel-de-Ville.

Fête des collégiens

Avant les vacances d'été, une dernière occasion de se retrouver lors d'une soirée qui aura lieu le vendredi 28 juin à l'Hôtel de Ville de 20h à minuit. Les collégiens pourront profiter des animations proposées par l'équipe du Service Jeunesse et Citoyenneté.



Service Jeunesse & Citoyenneté
Tel : 01 48 83 72 68
Mail : smj@joinvillelepont.fr

FAITES DU SPORT À LA FÊTE DES SPORTS

Samedi 15 juin, le service des sports vous invite au stade Jean-Pierre Garchery pour une après-midi d'initiations sportives en famille autour de nombreuses activités et animations.

Encadrées par de nombreuses associations Joinvillaises, les familles sont invitées à découvrir de nombreuses activités. Les arts martiaux tels que karaté, judo, taekwondo, kinomichi. Les sports de combat avec la boxe et le kravmaga. Les sports de ballon et de balle avec le football, le futnet, le basket, le handball et le tennis. L'athlétisme et ses différentes disciplines. Les sports d'eau avec l'aviron et le canoé-kayak. Citons encore la gymnastique et la capoeira. Côté animations, une troupe de breakdance assurera le show. Un mur d'escalade ravira les grimpeurs en herbe. Des défis tir à l'élastique et sumos compléteront cette grande fête du sport familiale et ludique.



Stade Jean-Pierre Garchery
Samedi 15 juin • 14h à 18h
www.joinville-le-pont.fr

Les partenaires

Eiffage, Orpi, Provini, Bred, McDonald's, Rent a Car, Optique Studio, Monoprix, Le rocher fleuri.



BÉBÉ SPORT EN FAMILLE



À fin de répondre à une demande croissante d'une pratique ludo-sportive pour les enfants âgés de deux à quatre ans, le service des sports met en place à partir de la rentrée de septembre le bébé sport en famille. L'activité mêle éveil corporel, parcours de motricité et activités multisports.

L'accompagnement de l'enfant par un parent est vecteur d'échange et de partage lors de la pratique des activités. L'encadrement est assuré par un éducateur de la ville diplômé.

Les séances durent 45 minutes le samedi matin (de 9h à 12h sur trois créneaux différents) à la salle Jougla, en bas de Joinville. Inscription auprès du service des sports au Village des associations le 7 septembre.

RELAIS NATURE AU TREMBLAY

L'association Asphalt 94 organise une course relais au parc du Tremblay. Le principe est d'associer trois coureurs (les équipes mixtes sont autorisées). Sur une boucle de 4 kilomètres, trois coureurs se relaient. Le premier relayeur court 8 kilomètres, le deuxième et le troisième 4 kilomètres. L'équipe complète court le dernier tour et doit franchir l'arrivée groupée. Trois catégories sont ouvertes : moins de 110 ans, de 110 à 139 ans et plus de 140 ans au cumul des trois équipiers.

Parc du Tremblay • dimanche 16 juin à 9h30

RAME À L'ÉCOLE



Rame à l'école fête cette année ses cinq ans. Depuis 2014, des milliers d'élèves des écoles élémentaires joinvillaises ont été formés à la pratique de l'aviron sur des embarcations adaptées, des lite boat, sur lesquels les enfants évoluent en duo. La pratique de l'ergomètre est également abordée dans les cycles d'activités. Ce partenariat entre la Ville, le club Aviron Marne et Joinville et le service des sports va se poursuivre pour les prochaines saisons.

DES TITRES EN TAEKWONDO

Le taekwondo hapkido club de Joinville a obtenu deux titres lors de la Coupe de France FFTDA de taekwonkido qui s'est déroulée les 16 et 17 mars dernier. En catégorie Espoirs coupe technique, Fabio Branco a obtenu le titre. Farès Belmehel Cervaux, chez les benjamins, a quant à lui, remporté la coupe en combat. Toujours en combat, en juniors, July Théveny se classe deuxième, tout comme Nathalie Vannier en seniors.

FOOT FÉMININ "FAIS BRILLER TON QUARTIER"

Dans le cadre de la Coupe du Monde de football féminin et en partenariat avec le Racing Club de Joinville, la ligue de football de Paris-Ile-de-France organise Fais briller ton quartier, une animation destinée à sensibiliser le public au football féminin, à initier et donner envie aux filles de jouer au football.

Place du 8 mai 1945 • samedi 22 juin • 10h30 à 13h.

FRANCE USA À JOINVILLE

Le 15 juin, toujours dans le cadre de la coupe du monde de football féminin, l'équipe féminine seniors du Racing Club de Joinville accueillera l'équipe féminine américaine des moins de 19 ans pour un match amical de haut niveau.

Stade Jean-Pierre Garchey • 15 juin 18h

MARCHER CONTRE LE CANCER

EPKTN est une association de cinq amies qui œuvrent pour le développement de la recherche sur le cancer. L'association mène des actions caritatives, parraine l'équipe de chercheurs sur le cancer de l'enfant, récolte des dons. Cette année, elle espère inscrire encore plus de participants de tous âges à la marche Odysée de 5 km pour la recherche sur le cancer du sein, qui se déroulera à l'hippodrome de Vincennes le dimanche 6 octobre. Vous pouvez vous inscrire dès maintenant en envoyant vos coordonnées via facebook (Espoir EPKTN) ou mail (Espoir.Pour.Kiem.Trang.Nous@gmail.com) pour vous inscrire : 20 € adulte 10 € enfant. L'ensemble des recettes sera reversée à l'Institut Gustave Roussy.



RÉSIDENTE RETRAITE MÉDICALISÉE VALLÉE DE LA MARNE

SUR LES BORDS DE MARNE DE JOINVILLE-LE-PONT

Un lieu de vie privilégié pour le bien-être
de nos aînés



EN COURT OU LONG SÉJOUR,
VENEZ DÉCOUVRIR NOTRE ÉTABLISSEMENT

- > Des prestations hôtelières de standing avec des chambres et espaces communs spacieux et lumineux, face à la Marne et entourés d'un vaste jardin,
- > Une restauration traditionnelle et raffinée, confectionnée sur place,
- > Un accompagnement personnalisé par des équipes pluridisciplinaires à votre écoute,
- > Un cadre de vie chaleureux et convivial offrant de nombreuses activités socio-culturelles et des ateliers thérapeutiques dont la balnéothérapie et l'espace Snoezelen.

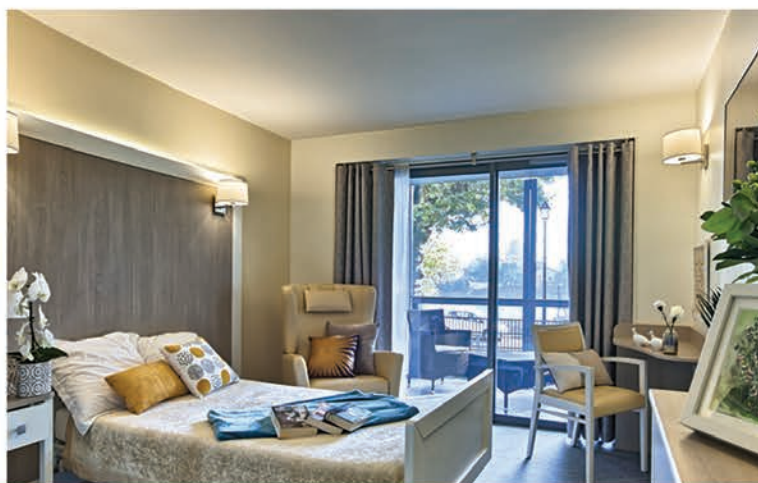

Résidence ORPEA "La Vallée de la Marne"

49 Quai de la Marne

94340 Joinville-le-Pont

Tél : 01 41 81 70 70

joinville@orpea.net

ORPEA
RÉSIDENTES

la vie continue avec nous

FÊTE DE LA MUSIQUE

Vendredi 21 juin, la Fête de la Musique s'invite dans les restaurants Joinvillais !

Orchestres, groupes et artistes vous donnent rendez-vous avec un programme rock, jazz, blues, pop.

Soul'Cat

18h à 19h orchestre les « Teals »
19h30 à 20h30, les « Little boxes »
21h orchestre les « Reines du baal »
2 allée Raymond Nègre • Réservation 01 45 14 67 76

Eat Sushi

La Fabrike

Au Rendez-Vous Gourmand Bella Vista

Les restaurants de l'allée Raymond Nègre vous proposent leurs terrasses pour écouter la musique et faire maquiller vos enfants.

La Mascotte *

Diner/concert groupe Pop-Rock de reprises variété à partir de 19h
21 quai Gabriél Péri • tél. 01 48 83 09 15

Le Châlet *

Musique Jazz à partir de 19h
41 av. Galliéni • tél. 01 55 96 35 07

Barolo *

Duo de chanteurs musiciens
Jazz, Blues à partir de 19h
40 rue de Paris • tél. 01 48 73 14 09

Quai Est

Soirée musicale à partir de 19h
17 rue de Paris • tél. 1 48 89 12 89

* Réservation conseillée

NOUVELLES ENTREPRISES

Yannick Fromager

*Sourcing - Recrutement
Conseil RH*

11 rue Jean Mermoz
06 98 81 02 83
fromageryannick@gmail.com

Emmanuelle Bütterlin-Creusot

*Psychologue clinicienne
Psychothérapeute*

5/7 rue Hippolyte Pinson
06 18 22 04 82

*Sont citées les entreprises récentes qui ont signalé leur création au Service Développement économique de la Ville de Joinville-le-Pont
Hôtel de Ville 23 rue de Paris 94340 Joinville
Tél. 01 49 76 60 67*

DÉDICACE

Bruno Salomone

On avait vu le comédien et humoriste Bruno Salomone sur la Scène Prévert dans son spectacle « Euphorique ». Il vient de publier son premier roman, *Les Misophones* (ed. Cherche-Midi), inspiré d'une pathologie dont il souffre lui-même, qui se traduit par un agacement chronique face aux petits bruits du quotidien tels que les bruits de mastication ou les froissements de papier. Il dédicacera son roman à la librairie l'Antre de Pages le samedi 8 juin à 10h30.

Samedi 8 juin à 10h30 • L'Antre de Pages
27/29 rue de Paris • 01 42 83 77 05

Kid's paradis
Et les parents sont ravis !

Agrément qualité **Réduction fiscale de 50%**

- Baby Sitting occasionnel
- Retour de crèche et d'école
- Accompagnement école
- Auxiliaire familiale à temps complet ou partiel
- Garde partagée

Tél : 01 43 65 59 11
1 ter Rue du Midi 94300 Vincennes
www.kidsparadis.com - infos@kidsparadis.com



Plomberie - Chauffage - Carrelage - Peinture
Rénovations habitations

SERGE ROBIN
CUISINES SALLES DE BAINS DECORATION

63, avenue Galliéni - 94340 Joinville
Tél. : 01 48 86 74 90 - Port. : 06 12 41 18 76
Fax : 01 48 86 60 66

CHARTRE QUALITE
Chambre de métiers 94
Artisan Conscience
L'Artisanat
RGE
QUALIBAT



MENAGE & COMPAGNIE

MÉNAGE 
REPASSAGE 

50% DE RÉDUCTION FISCALE

VOTRE ASSISTANT MÉNAGER À DOMICILE

Ménage et Compagnie
3, rue Jean Mermoz
94340 Joinville-le-Pont
09 81 01 94 00
valdemarne@menage-et-compagnie.com

Contactez-nous pour une étude gratuite :
www.menage-et-compagnie.com

 **0 810 600 245**
PRIX APPEL LOCAL



BESOIN D'AIDE À DOMICILE ?
ADHAP organise tout dans les 48h !

l'aide à domicile **ADHAP** 

- Accompagnement
- Travaux ménagers
- Aide à l'hygiène
- Aide aux repas
- Aide à la mobilisation
- Garde de jour

Permanence téléphonique 7 j/7, 24h/24

Prestations effectuées sur :
Le Perreux - Alfortville - Charenton-le-Pont
Fontenay-sous-Bois - Joinville-le-Pont
Nogent-sur-Marne - Maison-Alfort
Saint-Mandé - Saint-Maurice - Vincennes

81, rue Dalayrac - 94120 FONTENAY-SOUS-BOIS

01 55 12 10 02
adhap94c@adhapservices.eu

Plus d'informations sur www.adhapservices.fr



Rebillon
POMPES FUNÉRAIRES & MARBRERIE
DEPUIS 1811

Pompes Funèbres REBILLON
Services Funéraires et Marbrerie depuis 1811
À votre écoute pour rendre hommage à ceux que vous aimez

Organisation d'obsèques personnalisées, marbrerie & gravure,
contrats obsèques, fleurissement & entretien de sépultures

VOTRE AGENCE À JOINVILLE
9 avenue des Familles
94340 Joinville-le-Pont (à côté du cimetière)
Permanence Décès 24h/24 et 7j/7 - 01 48 83 43 41

Consultez notre site Internet : www.rebillon.fr
REBILLON - 50, Bd Edgar Quinet - 75014 PARIS - RCS 753216704 Paris - N° Orias 13001337

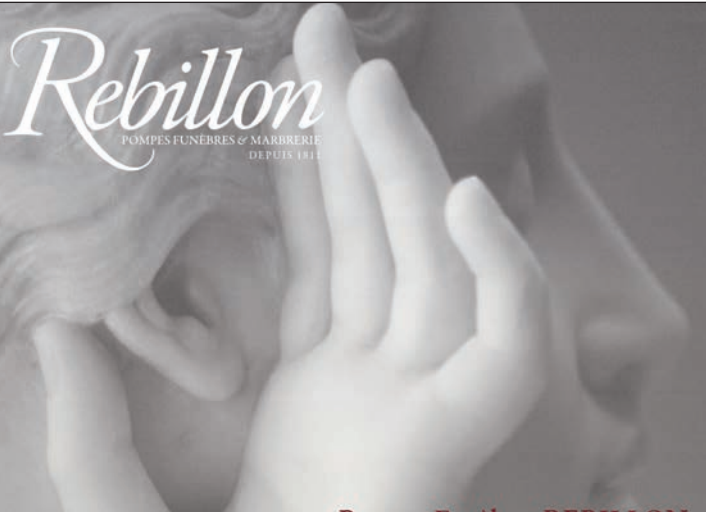

_ SCÈNE ELECTRO _

Cette année, la fête de la musique débarque en avance à Joinville en mode Electro.

Samedi 15 juin prochain, l'Île Fanac va vibrer du set techno hybride
que EKORS va livrer pour cette nouvelle Scène Electro.

EKORS

Voilà maintenant 8 ans que l'idée a germé de transformer l'Île Fanac en un lieu éphémère de fête, sur fond de musique électronique. Depuis, la Scène Electro ne cesse de fédérer des talents émergents et confirmés, en abolissant les frontières des sens pour offrir une soirée magique. Le succès de ce rendez-vous désormais synonyme de fête de l'été ne se dément pas, grâce à la fidélité d'un large public toujours plus nombreux et ouvert.

Le 15 juin, EKORS ne viendra pas faire de la figuration. Avec ses guests, il va envoyer un set techno hybride, mi live, mi dj/set. EKORS ne fait pas de concession quand il s'agit de faire danser les foules.

EPILOGUE EKORS + GUESTS

Île Fanac • Samedi 15 juin
22h à 2h • Entrée libre

_ ÉCOLE MUNICIPALE DES ARTS _

SPECTACLES DE FIN D'ANNÉE



LA BOUTIQUE FANTASQUE

Un spectacle chorégraphique proposé par les classes de danse classique et Francine Coutisson, professeure à l'EMA.

Scène Prévert • Samedi 22 juin à 16 h 30 et 20 h 30 • Dimanche 23 juin à 15 h et 19 h.

*Entrée gratuite dans la limite des places disponibles. Réservations obligatoires**

L'AFFAIRE JOJO LE DIABLE

Spectacle d'art dramatique.

Scène Prévert • Mercredi 26 juin à 19 h.

*Entrée gratuite dans la limite des places disponibles. Réservations obligatoires**

CLASSES D'ÉVEIL

Cette année les enfants des classes d'éveil ont préparé des Berceuses du Monde. Des chansons traditionnelles, des couleurs de voix et des rythmes qui donnent envie de voyager...comme dans un rêve. On joue aussi avec les percussions corporelles pour donner du relief, de la matière, un décor, une saveur particulière aux chansons. Les plus grands joueront des mélodies au carillon...un orchestre de 24 enfants, une grande première. Pascal Palisco et Marie Villalobo vous préparent des surprises.

Île Fanac • Mercredi 19 juin à 11 h

Entrée libre

* Réservations/Renseignements

Tél. 01 48 89 31 63. Secrétariat de l'EMA le lundi, mardi, jeudi et vendredi de 13h à 19h30 et le mercredi de 8h30 à 12h et de 13h30 à 19h30.

ÉCOLE MUNICIPALE DES ARTS

INSCRIPTION POUR LA RENTRÉE

LES INSCRIPTIONS À L'EMA CONCERNANT LA RENTRÉE DE SEPTEMBRE DÉBUTENT LE **26 AOÛT** POUR LES COURS DE MUSIQUE, D'ART DRAMATIQUE, DE DANSE ET DE POTERIE.

Les dossiers sont à retirer au secrétariat les lundi, mardi, jeudi, vendredi de 14h à 19h et le mercredi de 9h à 12h et de 14h à 19h.

Le nombre de places étant limité, les demandes seront traitées par ordre d'arrivée. Seuls les dossiers complets seront acceptés.

Pièces justificatives

- Justificatif de domicile de - de 3 mois
- 2 photos d'identité
- Autorisation de droit à l'image et autorisation de sortie complétées.
- Pour la danse, il est demandé en plus un certificat de non contre-indication à la pratique de la danse de moins de 3 mois.

À la prochaine rentrée, un second cours d'initiation aux 3 danses sera mis en place. Il s'adresse aux enfants dès 6 ans et permet de présenter au fil d'une année scolaire les 3 danses proposées à l'EMA : modern'jazz, classique et contemporaine.

École Municipale des Arts

12^{ter} chemin de l'Île Fanac

Tél. 01 48 89 31 63

ecolemunicipaledesarts@joinvillelepont.fr

MERCI MONSIEUR PAPION

Frédéric Papion enseigne le théâtre à Joinville depuis 35 ans. Il a appris le mime à l'école de Ella Jaroszewicz et a travaillé le théâtre et le mime à l'école d'Etienne Decroux. A Joinville, il a enseigné dans les écoles, au public périscolaire et aux élèves de l'Ecole Municipale des arts. En parallèle, il a toujours continué de jouer dans diverses troupes, notamment à Sucy et avec le théâtre François Dyrek de Joinville.

Frédéric Papion prend sa retraite cet été. Nous souhaitons lui rendre hommage et lui souhaiter une excellente retraite, qu'il va occuper sur les planches car il a évidemment prévu de continuer à jouer !





COEURS ENNEMIS (1h48)
Réalisé par James Kent
Avec Alexander Skarsgard,
Keira Knightley, Jason Clarke
Samedi 1^{er} juin à 20h30
Dimanche 2 juin à 18h30



**POKÉMON DÉTECTIVE
PIKACHU** (1h45)
Réalisé par Rob Letterman
Avec Justice Smith, Kathryn
Newton, Bill Nighy
Mercredi 5 juin à 15h
Dimanche 9 juin à 15h



LES CREVETTES PAILLETÉES
(1h40)
Réalisé par Cédric Le Gallo,
Maxime Govare
Avec Nicolas Gob, Alban
Lenoir, Michaël Abiteboul
Mercredi 5 juin à 20h30
Dimanche 9 juin à 18h30



THE DEAD DON'T DIE (1h43)
Réalisé par Jim Jarmusch
Avec Bill Murray, Adam Driver,
Chloë Sevigny
Mercredi 12 juin à 20h30 (VF)
Samedi 15 juin à 15h (VO)



DOULEUR ET GLOIRE (1h52)
Réalisé par Pedro Almodóvar
Avec Antonio Banderas, Asier
Etxeandia, Penélope Cruz
Mercredi 12 juin à 15h (VF)
Dimanche 16 juin à 15h (VO)



**COLD BLOOD LEGACY - LA
MÉMOIRE DU SANG** (1h31)
Réalisé par Frédéric Petitjean
Avec Jean Reno, Sarah Lind,
Joe Anderson
Samedi 15 juin à 20h30



LOURDES (1h31)
Réalisé par Thierry
Demaizière, Alban Teurlai
Dimanche 16 juin à 18h30



ALADDIN (2h09)
Réalisé par Guy Ritchie
Avec Mena Massoud, Naomi
Scott, Will Smith
Mercredi 26 juin à 15h
Samedi 29 juin à 15h



ROCKETMAN (2h01)
Réalisé par Dexter Fletcher
Avec Taron Egerton, Jamie
Bell, Richard Madden
Samedi 29 juin à 20h30 (VF)
Dimanche 30 juin à 18h30
(VO)



**VENISE N'EST PAS
EN ITALIE** (1h35)
Réalisé par Ivan Calbérac
Avec Benoît Poelvoorde,
Valérie Bonneton, Helie
Thonnat
Dimanche 30 juin à 15h



X-MEN: DARK PHOENIX
Réalisé par Simon Kinberg
Avec Sophie Turner, James
McAvoy, Michael Fassbender
Mercredi 3 juillet à 15h
Samedi 6 juillet à 20h30



LE JEUNE AHMED (1h24)
Réalisé par Luc et Jean-Pierre
Dardenne
Avec Idir Ben Addi, Olivier
Bonnaud, Myriem Akheddiou
Mercredi 3 juillet à 20h30
Dimanche 7 juillet à 15h



SIBYL (1h40)
Réalisé par Justine Triet
Avec Virginie Efira, Adèle
Exarchopoulos, Gaspard Ulliel
Samedi 6 juillet à 15h
Dimanche 7 juillet à 18h30

FERMETURE ESTIVALE

Le cinéma sera fermé à partir du lundi
8 juillet. Les dernières séances se
dérouleront le dimanche 7 juillet.

LA SÉLECTION DU MOIS

VENISE N'EST PAS EN ITALIE (1h35)

Réalisé par Ivan Calbérac
Avec Benoît Poelvoorde, Valérie
Bonneton, Helie Thonnat

La famille Chamodot est fantasque et
inclassable. Bernard, le père, un peu
doux-dingue, fait vivre tout le monde
dans une caravane, et la mère, Annie
teint les cheveux de son fils Émile en
blond, parce que, paraît-il, il est plus
beau comme ça !!! Quand Pauline, la fille
du lycée dont Émile est amoureux, l'invite
à Venise pour les vacances, l'adolescent
est fou de joie. Seul problème, et de taille,
les parents décident de l'accompagner
avec leur caravane, pour un voyage aussi
rocambolesque qu'initiatique.



SÉANCE SPÉCIALE 5 € // ciné-goûter,

ciné-débat... (Le tarif abonné ne s'applique pas
à ces séances)

**RETROUVEZ LA PROGRAMMATION
COMPLÈTE DU MOIS DE JUIN** sur le
site internet de la ville.

_ AUTISME _

L'AMOUR D'UNE MÈRE

Emma a 15 ans. Autiste, elle se rend chaque jour dans un Institut Médico Educatif à Maisons-Alfort. Comme beaucoup de parents d'enfants autistes, Valérie, sa mère, a dû batailler ferme afin de trouver des solutions pour l'intégration d'Emma.

"**E**mma s'exprime mais elle a des périodes où elle répète beaucoup de choses en boucle. Parfois elle ne s'exprime pas du tout. Avec la puberté des angoisses surviennent. Elle peut faire une semaine de nuits blanches. Mais c'est une jeune fille qui peut être très tactile, très câline. » C'est ainsi que Valérie, sa maman, décrit brièvement sa fille. La vie d'Emma a débuté comme celle de n'importe quelle petite fille. Sa maman poursuit : « Emma n'avait aucun problème à la naissance. Elle répondait à l'appel de son prénom. Vers dix-huit mois elle s'est mise à marcher sur la pointe des pieds puis elle a cessé de se retourner quand on l'appelait. On ne pouvait plus croiser son regard et elle a cessé de parler. Il y a une période de déni, on pense à un retard qui va être rattrapé. » C'est la halte garderie qui alerte à l'époque Valérie. Emma a deux ans et demi lorsqu'elle fait un bilan avec une psycho motricienne. À la rentrée, elle est intégrée à l'école maternelle de Polangis, le quartier où réside la famille. « Nous avons eu de la chance. Emma a eu une Auxiliaire de Vie Scolaire. Ça s'est très bien passé. Il y avait

beaucoup de bienveillance. A la fin de l'année elle recommençait à parler. » On propose alors à Emma d'aller en CLIS (Classe pour L'Inclusion Scolaire) avec des enseignants et éducateurs spécialisés. Après deux ans en CLIS, une éducatrice conseille à Valérie de trouver une place en hôpital de jour. Emma y est accueillie quatre demi-journée par semaine en plus de la CLIS. Le dispositif s'arrête cependant à 12 ans. Il faut alors trouver une autre solution car tout s'arrête. « J'ai fait face mais j'ai traversé des moments de colère, des moments où j'étais très mal. » Le courage d'une mère, encore une fois. « Heureusement Chloé, la grande sœur d'Emma, est là. Elle l'aime beaucoup et elle aide beaucoup. Elle est géniale, généreuse. Elle a le sens de la dérision. C'est elle qui arrive à me faire rire dans les moments difficiles. » Pendant deux ans, Emma reste à la maison. « Nous avons la chance d'avoir eu les moyens de payer un cabinet privé pour une éducatrice spécialisée à domicile douze heures par semaine ». Dans le même temps, Valérie cherche une structure d'accueil pour Emma. Elle essuie les refus en cascade. « C'est très frustrant car on ne comprend

pas pourquoi son enfant est refusé. C'est dans ces moments de désespoir que j'écrivais des courriers où je me livrais vraiment. » La directrice de l'IME de Maisons-Alfort est sensible à ses courriers. « C'est la seule personne qui ait accepté de me rencontrer. » Elle lui propose de venir trois semaines pendant que des enfants étaient en stage. « Ensuite on nous a proposé un mi-temps puis, à la suite d'un départ en Belgique d'un enfant, une intégration à plein temps. C'est une structure où ils font énormément de choses. » Pour le futur, il faudra trouver un établissement pour adulte à Emma, si possible en France. Au-delà de son parcours personnel et familial, Valérie évoque le chemin que notre société doit parcourir pour prendre en compte l'autisme. « Il y a beaucoup à faire sur la prise en charge, sur la sensibilisation au handicap mental en général et à l'autisme en particulier. Prendre en charge les enfants, les intégrer à l'école. Dire aux autres enfants qu'on va avoir un camarade qui est différent, qu'il faut être patient, bienveillant. Cela apprend beaucoup aux autres. Tout le monde peut gagner en humanité ».



**“ Il y a beaucoup à faire
sur la sensibilisation.
Tout le monde peut
gagner en humanité ”**

Qui?

livre des repas de qualité à domicile
des menus classiques ou de régime
frais, savoureux et équilibrés

7 jours sur 7

15⁵⁰ € le repas soit 10⁴⁵ € après déduction fiscale

APPÉTITS®
& ASSOCIÉS

www.appetits-associes.fr

Pour commander
01 70 611 960
(prix d'un appel local)*



*Tarif en vigueur au 30/01/2017

MONOPRIX

LA NOUVELLE FAÇON
DE FAIRE SES COURSES
C'EST DE PARTIR SANS

SERVICE 
LÂCHER DE
CHARIOT

NE PORTEZ PLUS VOS COURSES

FAITES VOS COURSES SANS PASSER EN CAISSE
ET PAYEZ CHEZ VOUS A LA LIVRAISON

MONOPRIX JOINVILLE-LE-PONT

22 RUE DE PARIS

Du lundi au samedi de 8h30 à 21h

et le dimanche de 9h à 13h

11H30 GRATUITE

Monoprix - SAS au capital de 78 365 040 € - 14-16, rue Marc Bloch - 92110 Clichy - 552 018 020 R.C.S. Nanterre - *ASP-PBX* - Pré-presses : elpev

 **Asten**

Spécialiste des travaux urbains,
ASTEN propose à ses clients
les meilleures techniques et produits
pour optimiser les espaces de vie



TOUS TRAVAUX PRIVÉS ET PUBLICS
Voirie / Réseaux / Aménagement Urbain
Revêtements Enrobés / Asphalte
Couverture / Bardage / Façade
Etanchéité / Multicouche et Asphalte

DEVIS GRATUIT

50-52, Boulevard Saint-Simon

93705 DRANCY Cedex

Tél. : 01 46 85 85 83

Mail : agence.tp.idf@astengroup.com

Le Bien-Être Chez Vous



Services à la personne



AIDE À LA TOILETTE



ACCOMPAGNEMENT



AIDE AU COUCHER



COURSES



AIDE MÉNAGÈRE



TRANSPORT
VÉHICULÉ + T.P.M.R.

34/36 route de la libération - 94430 CHENNEVIÈRES-SUR-MARNE

01 45 93 12 67 / 06 24 16 91 08

lebienetrechezvous.94@gmail.com

www.joinvillelebienetrechezvous.fr

CAMBRIOLAGES / VIGILANCE ET PRÉVENTION

Sur la circonscription de Joinville-Nogent-Bry-Le Perreux, Joinville reste la ville la moins impactée par les cambriolages. Le rappel de certains principes s'impose cependant. La Police Municipale apporte assistance et conseils aux joinvillais.

Sur la quinzaine de cambriolages hebdomadaires qui ont lieu sur les quatre villes de la circonscription, un seul se déroule à Joinville. Cela donne un total mensuel de quatre à cinq cambriolages par mois.

Des gestes et des principes simples peuvent éviter une intrusion toujours traumatisante.

La première chose à faire est de ne pas faciliter les choses aux visiteurs mal intentionnés. Lorsque l'on sort de chez soi, il ne faut pas se contenter de claquer la porte. Il est impératif de la verrouiller, que

l'on habite en pavillon ou en appartement. Les voleurs étant opportunistes, même pour une sortie au marché, il importe de fermer toutes les portes et toutes les fenêtres, même à l'étage.

Les cambrioleurs n'hésitent pas à pénétrer de nuit dans des habitations occupées, à la faveur d'une fenêtre ouverte quand la chaleur s'installe.

La vigilance s'impose en toute circonstance. Si vous observez des personnes (mineurs ou majeurs) en train de rôder dans votre quartier qui prennent des photos, qui regardent au-dessus des clôtures, qui regardent derrière eux, appelez

la police municipale ou nationale qui viennent contrôler sur place rapidement. La Police travaille avec les services municipaux tels que la voirie et la propreté qui sont sensibilisés à la question.

Pour les personnes qui s'absentent pour des congés jusqu'à un mois, quelle que soit la période de l'année, l'opération tranquillité vacances se traduit par une vigilance accrue et des patrouilles régulières devant le logement des joinvillais qui se signalent auprès de la Police Municipale.

UN AUDIT DE SÉCURITÉ GRATUIT PAR LA POLICE MUNICIPALE

Toute personne désirant sécuriser son habitation peut contacter la Police Municipale pour un bilan. Des Policiers municipaux viennent à domicile pour améliorer la sécurité de l'habitat face aux intrusions, vérifier les issues, les zones sensibles, repérer ce qui pourrait améliorer la prévention de tout cambriolage.

Les policiers municipaux doivent être en mesure de présenter leur carte de service. Les personnes bénéficiant de leurs conseils pourront appeler le poste de police municipale à leur arrivée pour éviter tout démarchage frauduleux.

Police Municipale

01 48 85 75 75 (7 jours sur 7)

Lundi, mardi, mercredi, jeudi, dimanche
7h-21h30

Vendredi et samedi 7h-Minuit

*En dehors de ces horaires appeler le 17.
La PM travaille en lien avec la Brigade
Anti Criminalité de Nogent.*



Conjuguer vie sociale
et vie personnelle



Mon proche a des **troubles de la mémoire**

Il est accueilli en **journée** et pratique
des activités de loisirs adaptées

Nous avons choisi un **Accueil de Jour** **ABCD**

Abbaye
SAINT-MAUR

Bords de Marne
BONNEUIL

Cité Verte
SUCY EN BRIE

Cristolienne
CRÉTEIL



01.74.02.05.71

www.abcd94.fr



COLLECTE DES DÉCHETS / TOUT CHANGE LE 1^{ER} JUILLET

Passage en régie intercommunale, ramassage 7 jours sur 7, collecte de nuit... À partir du 1^{ER} juillet, la collecte des déchets évolue à Joinville. La mutualisation permet d'abaisser les coûts de la collecte et d'offrir un meilleur service pour une ville plus propre.

Dès le 1^{er} juillet, la collecte des déchets sera assurée par des agents recrutés par l'intercommunalité Paris Est Marne et Bois, qui a en charge cette compétence. La collecte passe donc d'un marché public confié à une entreprise privée à une régie directe gérée par le territoire.

Paris Est Marne et Bois a proposé à Joinville d'étendre ce qu'il fait déjà sur la ville de Saint-Maur, qui est forte d'une expérience réussie et pérenne sur ce mode de gestion.

JUSQU'À 7 JOURS DE COLLECTE PAR SEMAINE

Sur le terrain, la collecte va s'intensifier pour un meilleur service et plus de propreté dans les secteurs de la ville qui concentrent le plus de producteurs de déchets, à savoir les commerçants et les grandes résidences. En passant de 3 à 7 jours de collecte par semaine sur ces quartiers, le service sera meilleur et la quantité de bacs utilisés sera diminuée, réduisant l'encombrement des trottoirs et des locaux de stockage.

COLLECTE DE NUIT MOINS DE BACS DANS LES RUES !

Afin d'éviter de voir les bacs pleins voire débordants sur les trottoirs en pleine journée, la collecte sera désormais effectuée de nuit. Les bacs d'ordures ménagères devront être sortis le soir à partir de 19h et récupérés vides le lendemain matin.

La collecte multi-matériaux (cartons, plastiques, journaux...) se fera les mêmes jours que les ordures ménagères. Ainsi en cas de tri sélectif mal réalisé, le bac ne sera plus refusé. Pour autant, chacun est invité à



trier scrupuleusement ses déchets afin de ne pas gâcher des ressources précieuses. Les véhicules utilisés pour la collecte fonctionneront au Gaz Naturel de Ville. Cette technologie, comparée au diesel, permet une réduction de 10% des émissions de CO2 et de 80 % des émissions polluantes globales. Il abaisse également le niveau sonore et vibratoire de 5 décibels.

LES DÉCHETS VERTS TOUTE L'ANNÉE

La ville a fait le choix il y a quelques années d'effectuer la collecte des déchets verts aux périodes de jardinage les plus intenses. Afin d'assurer un service constant, la collecte des déchets végétaux se fera toutes les semaines, toute l'année, sur toute la ville à partir du 1^{er} juillet.

DES ENCOMBRANTS EMBARRASSANTS

Les encombrants portent bien leur nom. Ils encombrent les Joinvillais qui veulent s'en débarrasser et ils surchargent les trottoirs. Une très forte augmentation du volume des encombrants est ainsi constatée ces dernières années. Le phénomène est peut-être lié à la fréquence des déménagements/emménagements mais aussi à nos modes de vie. Un changement de mobilier a généralement lieu le week-end. Le besoin de se débarrasser de l'ancien est

souvent pressant. D'autre part, le recours à la déchetterie n'est malheureusement pas très usité. Il en résulte le dépôt d'encombrants sauvages pour environ 2 tonnes par jour, collectés par les équipes de la ville.

Au 1^{er} juillet, la collecte des encombrants aura lieu tous les dimanches soirs sur toute la ville. En collectant le soir et en réduisant par conséquent le temps durant lequel l'encombrant reste dans la rue, les fouilles qui ont tendance à éparpiller les déchets dans la rue ainsi que les dépôts extérieurs devraient baisser.

UN MEILLEUR SERVICE À CONSTRUIRE ENSEMBLE

Le cadre de vie, la propreté publique concernent tout le monde. En renforçant et en réorganisant la collecte, la collectivité propose aux Joinvillais une offre de service inégalée sur le territoire. Il s'avèrera efficace si tous les usagers respectent les horaires de sortie et de rentrée des bacs, sacs de déchets verts et encombrants.

Il s'agit aussi de respecter la nature des déchets mis en place. Cela passe par bien trier ce qui doit l'être, positionner correctement les encombrants...

Après une période d'adaptation bien nécessaire au nouveau service et d'éventuelles mises en garde, les contrevenants pourront être verbalisés.



INTERVIEW //

**JEAN-JACQUES GRESSIER,
PREMIER ADJOINT AU MAIRE**

Qu'est-ce qui a motivé ce changement radical dans la collecte des déchets à Joinville ?

« C'est le fruit d'un long travail de collaboration avec l'EPT Paris Est Marne et Bois. Plus de collectes, mieux organisées pour un service plus efficace et une ville plus propre, voilà l'objectif. Nous sommes pionniers sur le territoire. Nous allons être observés. C'est une raison supplémentaire pour offrir un service impeccable. »

Comment offrir un service meilleur alors que la Taxe d'enlèvement des ordures ménagères a baissé en début d'année ?

« Tout réside dans la mutualisation. Paris Est Marne et Bois dispose déjà d'une régie à Saint-Maur. En mutualisant les moyens humains, les achats et les équipements, nous arrivons à dégager des économies substantielles qui sont rendues aux Joinvillais. Moins d'impôts, plus de service. Cette équation n'est pas toujours possible mais en l'occurrence, l'intercommunalité prouve ici que c'est atteignable. »

Quelle est l'évolution la plus marquante ?

« Pour les Joinvillais, la collecte nocturne va changer les habitudes. Par rapport au cadre de vie, nous allons ainsi éviter que des bacs restent toute la journée dans la rue. Le nombre de collectes augmente substantiellement. Nous doublons les collectes classiques dans les secteurs « denses ». Les encombrants et déchets verts seront quant à eux ramassés toutes les semaines, toute l'année.

Nous apportons un service repensé pour le confort des Joinvillais, sur lesquels nous comptons pour respecter les règles et pour trier toujours plus et mieux leurs déchets. »

LUNDI AU VENDREDI entre 21h et 6h // SAMEDI entre 20h et 2h // DIMANCHE entre 20h et 6h

Jours de collecte

Lundi soir
Mardi soir
Mercredi soir
Jeudi soir
Vendredi soir
Samedi soir
Dimanche soir

Secteur 1

OM/Tri sélectif
Végétaux
-
-
OM
-
Encombrants

Secteur 2

-
OM/Tri sélectif/Végétaux
-
-
OM
-
Encombrants

Jours de collecte

Lundi soir
Mardi soir
Mercredi soir
Jeudi soir
Vendredi soir
Samedi soir
Dimanche soir

Secteur 3

OM
Végétaux
OM/Tri sélectif
-
OM
-
Encombrants

Secteur 4

OM/Tri sélectif
OM/Tri sélectif/Végétaux
OM/Tri sélectif
OM/Tri sélectif
OM/Tri sélectif
OM/Tri sélectif
Encombrants

OM : ordures ménagères

DÉCHÈTERIES/ÉCO-POINTS

les plus proches

Nogent-Le Perreux, 177 rue de metz
Lundi au vendredi 8h30-12h et 13h30-17h
Samedi 9h-12h et 13h30-18h
Champigny, 84 voie Sonia Delaunay
Lundi au vendredi 8h30-12h et 13h30-17h
Samedi 9h-12h et 13h30-17h
Saint-Maur, 9 avenue Denis Papin
Lundi au vendredi 8h30-12h et 13h30-17h
Samedi : 9h-12h et 13h30-17h
Dimanche : 9h-13h
Fontenay, 320 avenue Victor Hugo
Lundi au vendredi 8h30-12h et 13h30-17h
Samedi : 9h-12h et 13h30-17h
Dimanche : 9h-13h

// Déchets Acceptés //

Encombrants meubles, matelas, cartons, ferailles...

Déchets toxiques piles, batteries, aérosols, huiles de vidange, peinture, solvants...

Les piles et les ampoules (à déposer également dans les bornes des magasins d'alimentation ou de bricolage). Les déchets d'équipements électriques et électroniques (DEEE)

TRI

Du bleu bientôt jaune, du vert et du verre

Désormais vous pouvez déposer tous vos emballages en papier, carton, métal et plastique dans le bac bleu, qui sera progressivement remplacé par un bac jaune. Il est inutile de laver vos emballages. Il suffit de bien les vider et de les déposer en vrac dans le bac bleu. Cela facilitera leur traitement.

Le verre continue d'être récolté en apport volontaire dans les bornes près de chez vous.

Pour les déchets verts des sacs en papier seront distribués en porte à porte sur appel au 01 48 71 59 13 et seront disponibles toute l'année aux Eco-points.

Les déchets d'équipements électriques et électroniques (Deee : composés d'écrans, d'ordinateurs, d'électroménagers...) seront collectés avec les encombrants uniquement tous les premiers dimanches du mois.



BOUCHONS

1 TONNE DE BOUCHONS COLLECTÉE

La dernière collecte joinvillaise des bouchons en plastique en faveur des personnes en situation de handicap, organisée le 17 mai, a permis de recueillir 998 kilos de bouchons !

Catherine Meunier, Conseillère Municipale chargée de mission pour la saison culturelle, est très impliquée dans cette collecte. Elle tenait à remercier tous les participants pour leur soutien et leur investissement dans ce beau projet citoyen : enfants, enseignants, animateurs, sportifs, commerçants, personnels des maisons de retraite et particuliers.

Elle salue également toute l'équipe du service propreté pour son aide et son efficacité pour l'aspect logistique de la collecte. Le produit de la vente des bouchons permet d'aider des personnes en situation de handicap, à acquérir du matériel adapté ou à participer à des travaux d'aménagement.



SÉCURITÉ ROUTIÈRE

ACCIDENTOLOGIE ET ALCOOLÉMIE

Les chiffres de l'accidentologie liée à l'alcoolémie au volant dans le Val-de-Marne communiqués par la Préfecture indiquent que 70 accidents étaient liés à la surconsommation d'alcool en 2018. Deux accidents mortels étaient liés à l'alcoolémie au volant. 1271 dépistages positifs ont été relevés sur les 15683 réalisés. Par ailleurs, la préfecture communique sur l'accidentologie routière dans le Val-de-Marne durant le premier trimestre de l'année 2019. 587 accidents corporels se sont produits, entraînant 680 blessés et 9 tués dont 7 usagers vulnérables, catégorie à laquelle appartiennent les piétons, cyclistes, utilisateurs de trottinettes et autres nouveaux modes de déplacement urbain.

LE BELVÉDÈRE

POINT DE VUE SUR LA MARNE



Le Belvédère contigu à la Mairie est achevé. Chacun peut désormais profiter d'un point de vue unique surplombant la Marne. La future bibliothèque sera accessible par le Belvédère. L'ascenseur permettra aux personnes à mobilité réduite d'accéder à la Scène Prévert depuis le belvédère.

BIBLIOTHÈQUE

AVEC VUE SUR LA MARNE

Les travaux de la bibliothèque se poursuivent. Le mobilier et les rayonnages sont en place. De nombreuses finitions restent à effectuer avant de pouvoir profiter, à la fin de l'été, d'un espace accessible à tous, lumineux et convivial avec vue sur la Marne.



CROISIÈRES ESTIVALES

SUR LA MARNE

Les week-ends du 29 juin et 6 juillet, plusieurs croisières commentées invitent petits et grands à découvrir ou redécouvrir la Marne, ses paysages, son patrimoine naturel et son histoire.

Une croisière offre un point de vue privilégié sur la faune, la flore et les sites remarquables qui bordent une rivière. Au départ de Joinville-le-Pont ou Neuilly-sur-Marne, des croisières sur le bateau le Francilien de l'association Au fil de l'eau emmèneront les curieux vers la Chocolaterie Menier de Noisiel, le canal de Chelles ou encore Lagny-sur-Marne. Ce programme de croisières est proposé par Val-de-Marne Tourisme & Loisirs, en partenariat avec Seine-Saint-Denis Tourisme, les offices de tourisme de Marne et Gondoire et Paris Vallée de la Marne, grâce au soutien du SIAAP et de la ville de Joinville-le-Pont.



PROGRAMME DES CROISIÈRES

Samedi 29 juin, 13h-18h

Croisière sur le canal de Chelles vers la Chocolaterie Menier

(départs de Joinville ou Neuilly)

Dimanche 30 juin, 10h30-11h30

Croisière de Joinville à Neuilly-sur-Marne

Dimanche 30 juin, 12h-17h

Croisière sur la Marne et visite de Lagny (départ de Neuilly)

Dimanche 30 juin, 17h30-18h30

Croisière de Neuilly-sur-Marne à Joinville

Samedi 6 juillet, 13h-17h

Croisière et balade sur la Haute-Ile (départ de Joinville)

Dimanche 7 juillet, 10h30-11h30

Croisière de Joinville à Neuilly-sur-Marne

Dimanche 7 juillet, 12h-17h

Croisière sur la Marne et visite de Lagny (départ de Neuilly)

Dimanche 7 juillet, 17h30-18h30

Croisière de Neuilly-sur-Marne à Joinville

Croisières ouvertes aux petits et grands, dates, tarifs et inscription obligatoire sur www.explorepairs.com ou auprès de l'office de tourisme de Marne et Gondoire.

Les tarifs vont de 6 € pour l'aller Joinville-Neuilly à 25 € (21 € en tarif réduit) pour la croisière Joinville-Chelles. La possibilité d'embarquer des vélos, notamment pour l'aller Joinville-Neuilly, est à confirmer auprès de l'organisateur.

EN BUS !

DE JOINVILLE À GARE DE LYON

Le 20 avril 2019, Île-de-France Mobilités, la RATP et la Ville de Paris ont lancé le nouveau réseau de bus parisien. Cette modernisation du réseau, fruit d'une large concertation avec les associations d'usagers, le grand public et les collectivités locales, a pour objectif d'améliorer la qualité de service offert aux voyageurs avec des bus plus fréquents et mieux répartis sur le territoire. Cinq nouvelles lignes de bus ont ainsi été créées dont la ligne 77 qui relie désormais Joinville-le-Pont RER à la Gare de Lyon, et desservant en chemin l'Hippodrome de Vincennes, le plateau de Gravelle et la Gare de Bercy.

CHANTIER

GRAND PARIS EXPRESS À JOINVILLE



Un puits de sécurité de la ligne 15 Sud du Grand Paris Express, reliant le pont de Sèvres à Noisy-Champs, et desservant Champigny Centre, est actuellement en construction à l'angle de la rue Saint-Etienne et de l'avenue Floquet, en limite de Joinville et de Champigny. Il s'agit de construire un accès pour les secours. Le chantier de construction s'étend entre les numéros 11 et 27 de l'avenue Charles Floquet, côté Champigny-sur-Marne, mais il impacte le cheminement piéton et la circulation automobile côté Joinville.

Début mai, le parking situé entre les rues Papin et Saint-Etienne a été supprimé. La démolition et reconstruction d'un mur ainsi que l'élargissement du trottoir nécessitent quant à eux un aménagement de la voirie. Ainsi, depuis le 27 mai, une circulation alternée des véhicules a été mise en place du lundi au vendredi entre 9h et 16h sur une portion de l'avenue, et ce pour une durée de 6 semaines.

LIBRE EXPRESSION

JOINVILLE AVEC VOUS

[26 élus]

La Ville s'engage contre l'antisémitisme

Les mois d'avril et de mai a été une nouvelle fois l'occasion pour Joinville-le-Pont de faire mémoire de la Shoah et de lutter contre l'antisémitisme. Le 28 avril nous avons commémorés comme chaque année la Journée nationale du souvenir de la déportation instituée en 1954 par Edmond Michelet, garde des Sceaux du Général de Gaulle et lui-même déporté politique revenu de l'enfer concentrationnaire du camp de Dachau.

Le 15 mai, des élèves de Joinville ont planté un « arbre de la vie » sur l'île Fanac, en mémoire des 7 enfants juifs de la ville déportés durant l'Occupation

allemande. : Giséla, Véra, Isabelle, Hélène, Rose, Joseph et Paul. Puis une plaque a été inaugurée en mémoire des 39 déportés joinvillais (dont 22 juifs) au 1er étage de l'Hôtel de Ville. Cette commémoration a été réalisée en partenariat avec l'Association des amis de la fondation pour la mémoire de la déportation (AFMD) et la Communauté juive de Joinville-le-Pont (ACCIJ). Enfin, le 16 mai, a eu lieu l'inauguration de la nouvelle école Simone-Veil ainsi dénommée - en parfait accord avec les parents d'élèves et le corps enseignant - en mémoire de celle qui, ancienne déportée, ministre d'État et présidente du Parlement européen, ne cessa de lutter pour les droits des femmes et contre l'antisémitisme dont elle avait été elle-même victime avec sa famille durant la Seconde Guerre mondiale. Sa famille avait envoyé un message d'encouragement. Une exposition temporaire a retracé, du 6 au 17 mai, en mairie l'histoire de la déportation à Joinville-le-Pont et dans ses environs.

Ce travail de mémoire nous apparaît de plus en plus nécessaire alors que de nouvelles formes d'antisémitisme sont apparues et se développent dans la jeunesse en France et notamment dans la Val-de-Marne. Si Joinville-le-Pont demeure heureusement à ce jour peu exposé à ce renouveau inquiétant de l'antisémitisme, la vigilance s'impose et la pédagogie est nécessaire. Notre équipe municipale est mobilisée sur ce sujet comme sur tous ceux qui concourent au bien vivre ensemble à Joinville-le-Pont.

*Vos élus de la majorité
municipale*

UNIS POUR JOINVILLE-LE-PONT

[3 élus]

Du Bataillon de Joinville à L'INSEP : comment renouer avec notre tradition sportive

Avant d'être célèbre pour ses guinettes et figurer dans une chanson de Roger Pierre, la commune de Joinville-le-Pont a brillé pour sa formidable tradition sportive par le biais de son fameux « Bataillon Sportif ». Handball, football, cyclisme, boxe ou encore athlétisme le bataillon sportif de Joinville va d'abord accueillir les appelés sportifs pour rapidement sortir du cadre militaire et proposer des activités dans le cadre scolaire dès 1872, palliant ainsi l'absence d'éducation physique à l'école. A la libération, l'institut national des sports (ce qui deviendra l'INSEP) est créé inspiré par l'excellence des enseignements et du niveau des athlètes membres des différentes sections du Bataillon.

Plus proche de nous, contrainte par les délais, la commune engage la rénovation complète du stade Jean-Pierre Garchery et inaugure la première tranche de travaux le 5 octobre 2016 pour le plus grand bien des sportifs.

L'inauguration en 2018 du Gymnase éponyme du fameux bataillon est l'occasion de s'interroger sur la finalité du sport aujourd'hui et plus spécifiquement quelle place la Ville doit lui donner notamment comme outil de développement psychomoteur et d'éducation scolaire. Tout le monde s'accorde sur les bienfaits du sport à l'école, chez les tout-petits en particulier car cela les aide à la fois dans le développement de la motricité, des repères spatio-temporels ou encore de la socialisation et de la confiance en soi.

Le constat est que Joinville-le-Pont a une forte tradition sportive mais pas assez valorisée malgré des conventions d'objectifs et de moyens passées avec les princi-

pales associations joinvillaises comme l'athlétisme, le football et l'aviron. Il faudrait développer une nouvelle politique de partenariat permettant d'associer les nombreuses associations sportives pour proposer un projet éducatif à déployer dans les écoles maternelles et primaires. Joinville recèle peut-être les futures stars du sport à haut niveau et professionnel de demain. Travailler en collaboration étroite avec des structures multi ou uni-sport va permettre de remonter le niveau de pratique d'activités physiques et sportives, de lutter contre l'obésité et la sédentarité souvent les signes annonciateurs du décrochage sportif très présent chez les adolescents mais aussi de lutter contre les inégalités sociales car l'accès au sport et ses bénéfices en matière d'inclusion sociale constituent les enjeux du sport de demain. Article écrit en collaboration avec Madame Zakour entraîneure à la VGA Saint-Maur en section boxe anglaise et sport adapté.

Jean-François Clair, Marie-France
Astegiani-Merrain, Pascal de Cazenove
jf.clair@joinvillelepont.fr

VIVRE JOINVILLE ENSEMBLE

[3 élus]

Terrains délaissés du quartier Polangis, saison 7 épisode 12

Le feuilleton de l'utilisation future des terrains délaissés de l'autoroute A4/A86 se poursuit. Si vous avez manqué le début : il s'agit des terrains qui se trouvent sous le viaduc et de part et d'autre du tronçon commun de l'autoroute A4/A86 au niveau du quartier de

Polangis et du quai de la Marne. Après expropriation début des années 70 des habitants de plusieurs dizaines d'habitations pour y construire le viaduc, ces terrains sont restés à l'abandon pendant de longues années. La ville a racheté, pour partie, ces terrains à l'État, il y a environ deux ans. Les supputations concernant la destination future, de ces terrains vont bon train. La majorité municipale change régulièrement de version sur le futur de cette zone. De non constructible, affirmait-elle, il y a encore peu, elle dit maintenant avoir l'intention d'y autoriser la construction de pavillons. Rappelons que des engagements avaient été pris par l'État (alors propriétaire), en 2007, grâce à la mobilisation des Joinvillais et à la participation active de leurs associations représentatives, après 18 mois de concertation. Il s'agissait prioritairement de réduire les nombreuses nuisances de cet ouvrage, en y installant des protections phoniques efficaces et en dépolluant les eaux de ruissellement, chargées d'hydrocarbures qui se déversent dans la Marne. Par ailleurs, il avait été acté que les terrains expropriés ne pourraient être utilisés que dans le cadre d'activités ludiques et ne seraient en aucun cas constructibles. Le nouveau propriétaire, à savoir la commune, s'exonère donc de cet engagement. Elle s'apprête à décider de l'usage qui devrait en être fait, sans prendre en compte l'historique de ce dossier. pas plus que l'avis des riverains et des associations très investies et vigilantes, qui les représentent. Sur des terrains où les Joinvillais ont été marqués durablement par les expropriations, il y a une quarantaine d'années, il nous paraît incohérent et choquant d'envisager la construction d'habitations. D'autant que les protections phoniques maintes fois promises par Monsieur Dosne ne sont toujours pas installées. La pression immobilière et les nombreuses sollicitations ne doivent écarter quiconque du bon sens. En revanche, compte tenu des nombreuses contraintes et nuisances relevées sur ces terrains, en terme de bruit ou de

pollution, seule une réflexion de fond, assortie d'une large et véritable concertation, et rien ne presse, pourront déterminer l'usage qui en sera fait.

Olivier Aubry, Chantal Colin,
Bernard Duvert
vivre_joinville_ensemble@yahoo.fr

MICHEL LAVAL

[Non inscrit]

Freinons la densification ET préservons la mixité sociale

Le maire et ses obligés accusent grossièrement les Écologistes d'incohérence : Ils veulent des logements sociaux tout en s'opposant à la densification !

Oui, nous luttons contre la densification, qui entraîne une baisse de la qualité de vie. On ne peut la stopper, vu les forces qui y poussent et un cadre juridique défavorable. On peut la freiner, et non l'encourager et en profiter. Dans ce cadre, les opérations d'urbanisme doivent être équitables en ciblant toute la population, et pas son quart le plus privilégié. Il y faut donc un quota conséquent de logements sociaux dans tous les nouveaux collectifs. Assez de clichés : le "logement social" couvre une large gamme et cible aussi les classes moyennes (en tout, plus des deux tiers de la population).

Rendons Joinville accueillante à tous, et non à quelques-uns, dans la limite de ses capacités !

Michel Laval,
Conseiller municipal écologiste (EELV)



Premier grand bailleur social indépendant
Au service des collectivités locales et des habitants
Ensemble de compétences



Gestionnaire d'un patrimoine de près de **80 000 logements**



1 268 salariés au service des habitants
dont **55% de gestionnaires de proximité**



23 agences territoriales
décentralisées



Une politique ambitieuse **d'entretien et de modernisation** de son patrimoine

Fortement impliqué dans
une politique de
développement durable



Engagé depuis 2004 dans une **démarche Qualibail** pour LogiRep - LogiOuest - Trois Moulins Habitat, **ISO 9001 : 2015** pour Scalis, et **ISO 50001** pour Trois Moulins Habitat (2016) et LogiRep (2017) **au bénéfice des locataires**

Logements familles



Île-de-France
(hors Seine-et-Marne)
Normandie



Seine-et-Marne
Occitanie



Pays-de-la-Loire



Centre-Val-de-Loire
Nouvelle-Aquitaine



Normandie



Fonctions supports



Direction Technique,
Maîtrise d'ouvrage,
Développement

Spécialisations métiers



Logement
des personnes âgées
et handicapées



Logement
des étudiants, chercheurs
et jeunes actifs



Construction et
promotion immobilière



Accession sociale à la propriété



Suivez-nous sur :



www.polylogis.fr



@polylogis



blog.polylogis.fr



chaîne Polylogis



PHARMACIE

MONPHARMACIEN-IDF.FR

Dimanche 2 juin

PHARMACIE GUADEL

71 avenue de la République
94500 Champigny-sur-Marne
01 47 06 00 16

Dimanche 9 juin

PHARMACIE KONUK

88 avenue de la République
94500 Champigny-sur-Marne
01 47 06 07 95

Lundi 10 juin

PHARMACIE DE LA GARE

6 rue de Paris
94340 Joinville-le-Pont
01 48 83 20 50

Dimanche 16 juin

PHARMACIE DE LA POSTE

64 avenue Jean Jaurès
94500 Champigny-sur-Marne
01 47 06 10 89

Dimanche 23 juin

PHARMACIE DE LA LOUVIÈRE

6 avenue Foch
94100 Saint-Maur-des-Fossés
01 48 83 00 45

Jeudi 30 juin

PHARMACIE NGUYEN

14 avenue Charles Floquet
94340 Joinville-le-Pont
01 42 83 85 05

MAG'ZINE est édité par la Mairie de Joinville-le-Pont - 23 rue de Paris 94340 Joinville-le-Pont **DIRECTEUR DE LA PUBLICATION** Olivier Dosne, Maire de Joinville-le-Pont **DIRECTRICE DE LA COMMUNICATION** Isabelle Prigent **RÉDACTEUR EN CHEF** Laurent Chadelat **RÉDACTION** Pauline Gaubert, Corinne Lebon, Aurélie Pionnier, Florian Le Lu **CONCEPTION ET RÉALISATION GRAPHIQUE** Annabelle Brietzke **ONT COLLABORÉ À CE NUMÉRO** Yann Flammarion **PHOTOS** Photothèque de la Mairie, sauf mention, © Shutterstock **IMPRESSION** Réveil de la Marne (labellisé Imprim'vert) Impression sur papier 100 % PEFC **RÉGIE PUBLICITAIRE** CMP **DISTRIBUTION** Mag'zine est distribué gratuitement en début de mois dans toutes les boîtes aux lettres.

Si vous ne le recevez pas régulièrement, signalez-le au Service Communication de la Mairie, tél. 01 49 76 60 12 WWW.JOINVILLELEPONT.FR



ÉTAT CIVIL

NAISSANCES

Naïa Cisse, Laïla Benhammada, Eva Denoix, Sophia Issaad, Noam Ly, Aslam Belhiba, Sacha Amsellem, Nils Richer, Thibault Cato-deau, Lydia Azi, Lucas De Sousa, Dihya Alphonse, Mia Markovic. *Avec nos meilleurs vœux de bonheur à ces nouveaux Joinvillais.*

MARIAGE

Pascal de Cazenove et Ashley Fioramonti, Julio Torres-Bujato et Leslie Brasset, André Bor et Virginie Sambat *Avec toutes nos félicitations et nos vœux de bonheur*

DÉCÈS

Monsieur Pierre Pageot est né le 28 novembre 1924 à Joinville. Il a vécu de 1951 à 1962 à Saint Maur puis est revenu à Joinville jusqu'à sa mort le 1^{er} mars 2019. Il a travaillé 43 ans à la compagnie générale des eaux. Il s'est marié avec Jacqueline en juillet 1947, soit 71 ans de mariage. *Avec toutes nos condoléances.*

PERMANENCE

DÉPUTÉ

La prochaine permanence du député Michel Herbillon aura lieu jeudi 27 juin à partir de 18h. **Contact** 01 43 96 77 23

PERMANENCE DE CHANTAL DURAND

Chantal Durand, Conseillère Départementale, Adjointe au Maire en charge des Solidarités du Développement économique et de l'Emploi, tient une permanence le mercredi.

Solidarité // Emploi 01 49 76 60 55

Entreprise // Commerce 01 49 76 60 67

PERMANENCE DE LILIANE REUSCHLEIN

Liliane Reuschlein, Conseillère municipale Déléguée aux seniors tient une permanence les mardis et jeudis sur rendez-vous.

Contact 06 23 66 62 20.

LIEU D'ACCUEIL ENFANTS PARENTS

Prochaine rencontre au Lieu d'Accueil Enfants Parents (LAEP) :

Samedi 22 juin de 9h15 à 11h15.

6 bis rue Henri Vel-Durand

ROUGEOLE VACCINEZ-VOUS

Une recrudescence de cas de rougeoles touche actuellement la France, y compris l'Île-de-France. La vaccination est la seule protection individuelle et collective contre la rougeole. Depuis l'année 2017, on observe une augmentation du nombre de cas de rougeoles déclarés chaque mois en Île-de-France.

Deux doses de vaccin sont nécessaires pour être protégé. Depuis le 1er janvier 2018, la vaccination est obligatoire dès la petite enfance à 12 et 18 mois (2 doses).

La vaccination contre la rougeole est prise en charge à 100% pour les moins de 18 ans.

Contactez votre médecin.

MÉDAILLE DE LA FAMILLE

Créée par le décret du 26 mai 1920, la Médaille de la Famille est une expression de la reconnaissance officielle de la nation envers les parents de familles nombreuses. Elle peut être attribuée aux pères et mères de nationalité française, ayant au moins 4 enfants dont l'aîné doit avoir 16 ans révolus. La Médaille peut également être décernée à titre posthume dans les deux ans suivant le décès du père ou de la mère.

Contact CCAS 01 49 76 60 64



SCÈNE ÉLECTRO

É P I L O G U E

EKORS

+ GUESTS

15 JUIN

22H » 2H

ÎLE FANAC / JOINVILLE-LE-PONT

CONCERT
GRATUIT
BAR
EPHEMERE

CONCEPTION GRAPHIQUE © YANN FLAMMARION

W W W . J O I N V I L L E - L E - P O N T . F R