

MAG'ZINE



JOINVILLE
LE PONT



Vive la rentrée !

284 septembre 2019

À LA UNE Quai de la Marne SPECTACLE Maurice et la Miss
LA BIBLI Réouverture le 7 septembre

AGENDA



SAMEDI 7 SEPTEMBRE 10H-18H
VILLAGE DES ASSOCIATIONS
- Place du 8 mai 1945 -

SAMEDI 7 SEPTEMBRE 8H
ACCUEIL DES NOUVEAUX
JOINVILLAIS

SAMEDI 7 SEPTEMBRE 9H30
INAUGURATION
DE LA BIBLIOTHÈQUE ET
DU GUICHET UNIQUE
- Hôtel de Ville -

DIMANCHE 15 SEPTEMBRE 9H30
10 KM DE JOINVILLE
- Boulevard de Polangis -

DIMANCHE 15 SEPTEMBRE
VIGNES EN FÊTE 12H
- 98 rue Jean d'Estienne d'Orves -

SAMEDI 21 ET DIMANCHE
22 SEPTEMBRE
JOURNÉES EUROPÉENNES
DU PATRIMOINE

SAMEDI 28 SEPTEMBRE 20H
OUVERTURE
DE LA SAISON CULTURELLE
- Scène Prévert -



JOINVILLE INSTANTANÉ

Rendez-vous au village
des associations
samedi 7 septembre
Place du 8 mai



SOMMAIRE

6 ZOOM ARRIÈRE

Travaux \ éclairage \ stationnement
\ rénovation \ ...

12 À LA UNE

Saison culturelle \ Quai de la Marne

14 SCOLAIRE/JEUNESSE

Cantines, +5% de bio \ Deux classes
de CP au groupe scolaire Simone Veil \
L'Anglais à l'école \ Assistantes
maternelles \ Un été actif pour la
jeunesse \ CMEJ élection

17 SPORT

10km de Joinville \ Le bronze
pour l'ACPJ \ AMJ 3^{ème} club français
\ Carnet noir

18 CULTURE

Maurice et la Miss \ Journées
Européennes du Patrimoine
\ Tous à La Bibli !

27 LOCALE

Bâtiments publics et performance
énergétique \ Villes fleuries \
Port de Plaisance, un nouveau capitaine
\ Dyapason, une rentrée en chanson \
Vignes en fête \ Concertation citoyenne

31 DÉMOCRATIE LOCALE

Conseil municipal \ Libre expression

35 PRATIQUE

Pharmacies de garde \ État civil
\ Permanences \ Brocante \
Ligue contre le cancer \ LAEP
\ Nouveau préfet



Votre marché Galliéni change de jour !

À partir du 1^{er} septembre 2019,
le marché de l'avenue Galliéni aura lieu
le mercredi à la place du mardi.

Vos commerçants vous donnent donc
rendez-vous le 4 septembre 2019
pour votre premier marché du mercredi !

Le marché Galliéni se tiendra donc les mercredis et samedis
à compter de septembre 2019.

LES MARCHÉS
de Joinville
le-Pont

ÉDITO

LES PROCHAINES ÉLECTIONS MUNICIPALES SE DÉROULERONT EN MARS 2020

L'article L.52-1 du Code électoral pose le principe de l'interdiction, durant les six mois précédant une élection, de toute campagne et de toute promotion publicitaire des réalisations ou de la gestion d'une collectivité, sur le territoire intéressé par le scrutin.

Afin de respecter ce principe et pour que le débat public s'organise de la façon la plus sereine possible, en toute équité entre les différentes listes qui se présenteront aux suffrages des Joinvillais, le Mag'Zine ne comportera plus d'éditorial du Maire jusqu'à la date des élections. La rédaction poursuivra toutefois son travail d'information à travers ses pages.

CULTURELLE, SPORTIVE, SCOLAIRE

Vive la rentrée !

La rentrée des classes occupe bien des esprits en cette période mais pensons aussi aux distractions que cette rentrée nous offre.

La nouvelle saison culturelle se présente avec des spectacles pour tous les publics. La brochure de la nouvelle saison culturelle va suivre le Mag'Zine dans vos boîtes aux lettres d'ici quelques jours. Vous en trouverez un aperçu dans nos pages ainsi que la présentation de Maurice et la Miss qui lancera la saison le samedi 28 septembre. Le rayon culture est bien fourni en cette rentrée avec les Journées Européennes du Patrimoine qui permettront de découvrir ou redécouvrir Joinville autour du thème

Arts et divertissement. La bibliothèque municipale, qui s'émancipe et devient La Bibli, rouvre ses portes le samedi 7 septembre. Cette inauguration coïncide avec celle, officielle, du Guichet Unique qui fait la preuve depuis plusieurs mois de la modernisation des services au public à Joinville.

Côté rue, ça change aussi à Joinville. De nombreux travaux ont eu lieu cet été. Le quai de la Marne achève sa mue. Rendu à la circulation, il déroule désormais un bitume impeccable et propose une chaussée partagée entre voitures et vélos.

La rue de Paris a également revêtu un macadam tout neuf et arbore une piste

cyclable sur toute sa longueur. Les vélotafeurs de la rédaction en sont déjà fans !

Pour la rentrée sportive, le 10 km de Joinville attend les coureurs le 15 septembre. Ceux qui préfèrent le raisin apprécieront Vignes en fêtes, le même jour à deux pas de Chez Gégène.

Si vous hésitez encore entre culture, sport, art, danse ou musique, le village des associations sera l'occasion, le 7 septembre, de découvrir les activités que propose le riche tissu associatif joinvillais.

Bonne rentrée à tous !

La rédaction



TRAVAUX

Rue de Paris

L'enrobé (le bitume) de la rue de Paris a été entièrement refait au mois d'août. Les travaux de nuits ont causé quelques désagréments aux riverains mais la route a été rendue rapidement à la circulation.

La piste cyclable a quant à elle été prolongée jusqu'à la fin de la rue de Paris, sécurisant la circulation des cyclistes sur toute la voie.





RÉNOVATION

Allo ! Runnymede

La cabine téléphonique anglaise offerte par la ville jumelée à Joinville a subi une rénovation complète. En vous approchant, vous apercevrez même un téléphone factice du plus bel effet.



RÉNOVATION

Avenue Théodore

Trottoirs et chaussée ont été refaits. La plantation d'arbres interviendra à l'automne, période plus propice pour les grands végétaux.





ÉCLAIRAGE

Passage au Led

Le Parc du Parangon, l'île Fanac, l'avenue Dagoty et la rue du 42^{ème} de ligne sont passés à l'éclairage LED, qui permet une baisse substantielle de la consommation d'énergie. Dans le parc du Parangon, un mât d'éclairage a été installé pour mieux éclairer la grande aire de jeux pour les jours où le soleil se couche plus tôt. L'éclairage public dans le Parc va par ailleurs être éteint la nuit.





STATIONNEMENT

Unilatéral

Rue Gabrielle, avenue Arago, avenue de Nantes, de Madrid et de Calais, le stationnement s'effectue dorénavant d'un seul côté de la chaussée.



RÉNOVATION

Place de Verdun

De chaque côté de la place, les pavés ont cédé la place à un enrobé qui facilité la progression des piétons et poussettes. L'opération a nécessité la neutralisation de la station vélib' le temps des travaux.



BELVÉDÈRE

Vue sur Marne

Le belvédère est désormais totalement accessible pour profiter de la vue sur Marne, de l'accès direct à La Bibli et à la scène Prévert.



_ SAISON CULTURELLE _

UN AVANT-GOÛT DE SCÈNE PRÉVERT

Une nouvelle saison culturelle s'ouvre à Joinville.
Voici une sélection de quelques spectacles qui jalonneront
cette nouvelle année culturelle riche et diverse.



> 2019

BRUNO SALOMONE

Le Show du futur • 17 octobre

Bruno Salomone revient sur la Scène Prévert avec le premier one-man-show d'anticipation.

L'humoriste y joue tour à tour l'animateur puissant et mégalo, ses chroniqueurs avant-gardistes, ses invités de choix. Des chansons décalées, des rubriques improbables, des météos surréalistes, des pubs extravagantes... jusqu'au moment où tout bascule...

AÔME

Concert • 23 novembre

Aôme est un groupe atypique composé de Jade, Lynn et Léana, trois jeunes sœurs toulousaines. Des futures stars sur la Scène Prévert ?

VICE VERSA

Imagine • 20 décembre

L'imaginaire de ces deux artistes hors du commun est influencé par les cartoons et les personnages de Jim Carrey. Une véritable bande dessinée en live qui détonne par son humour et ses performances physiques.

> 2020

GUS

Illusionniste • 19 janvier

Plongez dans l'univers de Gus, magicien aussi drôle que doué.

Aussi à l'aise avec un jeu de cartes que face à la caméra d'Incroyable talent ou de Diversion, Gus propose un show à la fois généreux, interactif, percutant mais surtout magique.

LE SOUPER

Théâtre • 29 février

Après la défaite de Waterloo et l'exil de Napoléon, Wellington et les troupes coalisées sont dans Paris. La révolte gronde. Qui va gouverner le pays ?

Théâtre, mise en scène et interprétation Daniel & William Mesguich.

RENAN LUCE

Concert • 13 mars

Renan Luce sera sur la Scène Prévert avec son quatrième album. Onze chansons jaillies durant trois années où se sont entrechoqués les tourments du cœur et les élans de la musique. L'artiste y dévoile un journal intime. Il se livre tout entier avec ses doutes, ses creux et ses renaissances.

LE FLAMENCO ET LES DANSES POPULAIRES

Concert • 22 mars

Ce concert vous fera voyager à travers l'Espagne grâce à la sonorité riche et chaleureuse du violoncelle et de la guitare. Juliana Laska, violoncelle et Augustin Pesnon, guitare

CARMEN FLAMENCO

Spectacle • 29 mars

Carmen Flamenco est une adaptation pour sept interprètes de l'œuvre célèbre de Prosper Mérimée et l'opéra de Georges Bizet, enrichie de l'art flamenco.

NORA HAMZAWI

Humour • 28 avril

Dans son nouveau spectacle, Nora Hamzawi épingle l'époque et exacerbe, avec la même lucidité qu'elle s'inflige à elle-même, les interrogations d'une jeune femme surprise d'être déjà trentenaire. Elle dissèque ses névroses avec autodérision et amusement pour mieux nous aider à accepter les nôtres.

_ TRAVAUX _

QUAI DE LA MARNE AVANT/APRÈS



Le réaménagement de la voirie du quai de la Marne est terminé. Le quai est rendu à la circulation automobile après un an de travaux. La circulation routière et cycliste est totalement repensée.

Le projet de réhabilitation du quai de la Marne visait à rendre les différents lieux de vie du secteur plus accessibles et attractifs. Cela passait par un aménagement cohérent et qualitatif. La circulation en double sens est conservée. Les chicanes supprimées, le stationnement s'effectue dorénavant sur une seule côté de la chaussée, laissant la voie libre côté Marne. Le quai de la Marne est désormais en zone 30 et compte sept plateaux surélevés, trois feux tricolores à déclenchement manuel et détecteur de vitesse.

SÉCURISER LES PIÉTONS ET LES CYCLISTES AVEC LE CHAUCIDOU

Joinville dispose de nombreuses pistes et voies cyclables. Le quai de la Marne innove avec l'adoption d'un dispositif « Chaucidou » pour CHAUssée CIRCulation DOUces. Il est aussi appelé chaussée à voie centrale banalisée (CVCB). Ces dispositifs existent déjà en France et à l'étranger. Une seule voie de circulation automobile

se trouve au centre. Deux bandes cyclables sont matérialisées de chaque côté de la circulation. Les automobilistes peuvent les emprunter en l'absence de tout cycliste pour permettre à deux véhicules de se croiser. Lorsqu'un cycliste roule sur la piste cyclable, les automobiles ne peuvent pas se croiser et doivent attendre afin de doubler le vélo en mordant sur la piste cyclable opposée avant de revenir sur la voie centrale. Automobilistes et cyclistes vont devoir apprivoiser ce nouveau dispositif pour partager la route.

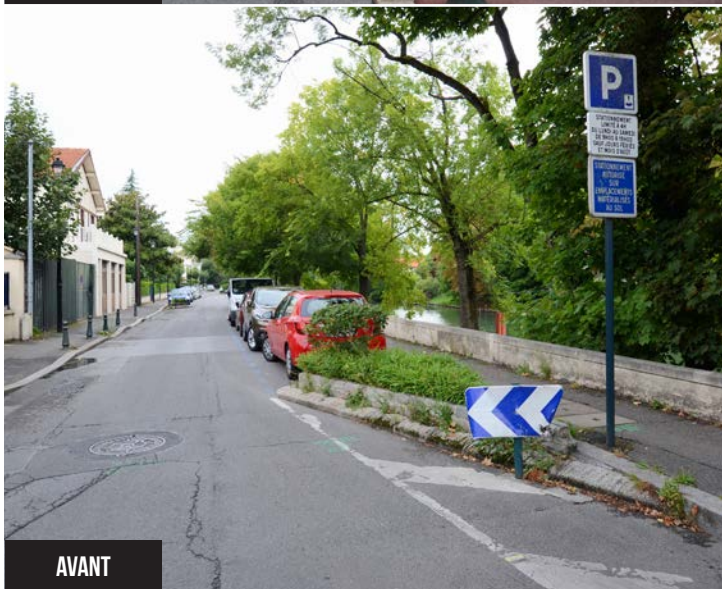



CANTINES +5% DE BIO

Dès la rentrée, la part de nourriture bio dans les assiettes des enfants qui déjeunent dans les cantines scolaires joinvillaises passe à 55%, soit une progression de 5% par rapport à l'année dernière.

ANGLAIS DES KIDS À L'ÉCOLE

L'ensemble des élèves des écoles élémentaires auront dès la rentrée, des cours d'anglais dispensés par l'association l'anglais des kids.

Le bilan de l'année écoulée est positif avec une centaine d'enfants accueillis sur le temps périscolaire de 16h30 à 17h45. Un voyage à Londres a même été organisé au mois d'avril dernier avec des élèves de CM1/CM2. L'école Eugène Voisin va désormais bénéficier de cours d'anglais. Ainsi, toutes les écoles élémentaires joinvillaises proposent des cours d'anglais aux jeunes élèves.



DEUX CLASSES DE CP AU GROUPE SCOLAIRE SIMONE VEIL

Les représentants de la Ville et de l'Education Nationale ont fait le choix d'intégrer, dans le cadre des apprentissages scolaires, des classes de cours préparatoire. Pour la rentrée de septembre, l'Education Nationale a acté l'ouverture de deux classes de CP dans les nouveaux locaux de l'école Simone Veil. Elles compléteront les 8 classes maternelles existantes.

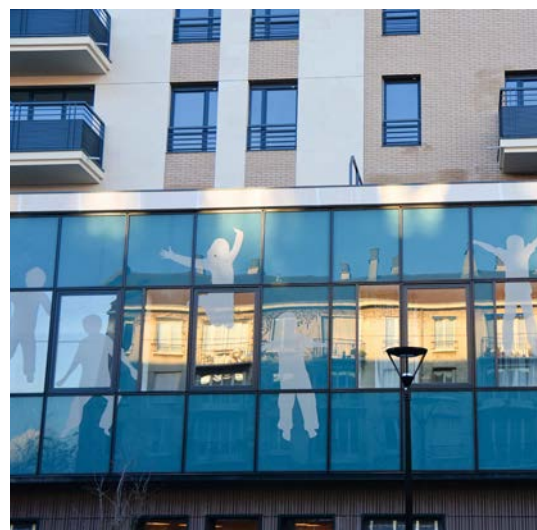

PETITE ENFANCE

ASSISTANTES MATERNELLES

Afin d'accompagner la professionnalisation des assistantes maternelles agréées du particulier employeur, le Relais d'Assistants Maternelles propose une réunion d'information sur les contrats de travail et la convention collective.

mardi 17 septembre • 19h à 20h30

RAM 6 bis rue Henri Vel Durand

PETIT'ZINE

La page actu des Z'enfants et des plus grands

UN ÉTÉ ACTIF POUR LA JEUNESSE

Tout l'été, des temps d'accueil ont été proposés aux enfants, aux jeunes (collégiens et lycéens) et aux familles, avec des animations et découvertes en journée telles que l'accrobranche, le VTT, le canoë...

Les filles ont pu profiter d'une journée à la base de loisirs de Torcy pour pratiquer différentes activités sportives : de la boxe, de l'escrime, du roller, du hand beach, du judo et une initiation au secourisme. Elles se sont confrontées à des équipes féminines d'autres villes.



Provins a emmené les enfants dans les souterrains et la tour César avant de participer à un spectacle "les aigles des remparts". 30 jeunes Joinvillais âgés de 7 à 17 ans ont eu le plaisir de partir à Saint-Nazaire-sur-Charente du

5 au 9 août. Au programme plage, croisière autour du fort Boyard, visite en calèche de l'île d'Aix, parc aquatique...

Le service jeunesse a également organisé des séjours en Bretagne à Tréveneuc.

Plus proche de Joinville, un groupe a profité du nouveau site de l'île de loisirs de Vaires-Torcy réaménagé pour les jeux olympiques 2024, découvrant des activités nautiques. Les plus

jeunes ont participé à un mini séjour « campagne » à Rambouillet avec découverte du poney.

Régulièrement durant l'été, l'équipe d'animation a organisé des activités sportives : rallyes « défis sportifs », Parcours d'Agilité au stade Garchery, hand beach...

Des soirées ont également été organisées. Deux soirées conviviales, filles et garçons, autour d'un repas et d'une activité de cohésion de groupe, en l'occurrence le laser game.



Une journée à Berck-sur-Mer a permis aux enfants de profiter de moments de détente à la plage. Au programme : baignades, jeux de plage et visite de la baie des phoques. Une visite médiévale de la cité de



Les familles ont participé aux « Ludo Hors les murs » sur l'île Fanac : jeux de société tous azimuts, de plein air; profitant des longues soirées d'été en partageant jeux, contes et pique-nique !

CMEJ ÉLECTION 2019/2020

Les élections du Conseil Municipal des Enfants et des Jeunes auront lieu les lundi 14 et mardi 15 octobre, dans chaque établissement élémentaire de la ville. Les élèves en classe de CM1 et CM2 vont procéder à l'élection des nouveaux élus juniors.

Le CMEJ se compose de 33 conseillers juniors qui réfléchissent ensemble aux actions pouvant améliorer la vie des enfants Joinvillais.

Etre élu au CMEJ est un engagement rythmé de réunions, d'ateliers, de sorties et d'assemblées plénières, au cœur de quatre commissions qui siègeront dans les structures jeunesse de la commune : commission Loisirs et Vie Locale, commission des Droits de l'Enfant, commission Joinville Accessible et commission Devoir de Mémoire.

Plomberie - Chauffage- Carrelage - Peinture
Rénovations habitations

SERGE ROBIN
CUISINES SALLES DE BAINS DECORATION

63, avenue Galliéni - 94340 Joinville
Tél. : 01 48 86 74 90 - Port. : 06 12 41 18 76
Fax : 01 48 86 60 66

CHARTRE QUALITE
QA
Chambre de métiers 94

Artisan
Confiance

l'Artisanat
Première entreprise de France

RGE
QUALIBAT

Kid'S paradis
Et les parents sont ravis !

Agrément qualité
Réduction fiscale de 50%

- Baby Sitting occasionnel
- Retour de crèche et d'école
- Accompagnement école
- Auxiliaire familiale à temps complet ou partiel
- Garde partagée

Tél : 01 43 65 59 11
1 ter Rue du Midi 94300 Vincennes
www.kidsparadis.com - infos@kidsparadis.com

MONOPRIX

UNE BELLE **RENTREE**
EN MATIERE

DU 28 AOÛT AU 10 SEPTEMBRE*

100 PRODUITS ESSENTIELS À PRIX CASSÉS

MONOPRIX JOINVILLE-LE-PONT
22 RUE DE PARIS
Du lundi au samedi de 8h30 à 21h00
et le dimanche de 9h à 13h
11h30 GRATUITE

* Les 1^{er} et 8 septembre, uniquement pour les magasins ouverts le dimanche. ** Remise immédiate en caisse sur une sélection de produits signalée en magasin. Monoprix - SAS au capital de 78 365 040 € - 14-16, rue Marc Bloch - 92110 Clichy - 552 016 020 R.C.S. Nanterre - **ADSB PRAX** - Pré-pressé : **elpey**

CENTRE ÉQUESTRE OUDINOT

Le Centre Équestre Oudinot vous invite à découvrir

L'ÉQUITATION
dans un cadre familial et chaleureux.

Pour tous les âges,
toutes les tailles et tous les goûts

VENEZ NOUS VOIR
pour plus de renseignements

CENTRE EQUESTRE OUDINOT
22, avenue Oudinot - 94340 Joinville-le-Pont
Tél. : 01 48 89 92 62
centreequestreoudinot@hotmail.fr - www.centre-equestre-joinville.ffe.com

BESOIN D'AIDE À DOMICILE ?
ADHAP organise tout dans les 48h !

l'aide à domicile
ADHAP
www.adhapt.fr

- Accompagnement
- Travaux ménagers
- Aide à l'hygiène
- Aide aux repas
- Aide à la mobilisation
- Garde de jour

Permanence téléphonique 7 j / 7, 24h / 24

Prestations effectuées sur :
Le Perreux - Alfortville - Charenton-le-Pont
Fontenay-sous-Bois - Joinville-le-Pont
Nogent-sur-Marne - Maison-Alfort
Saint-Mandé - Saint-Maurice - Vincennes

81, rue Dalayrac - 94120 FONTENAY-SOUS-BOIS
01 55 12 10 02
adhap94c@adhapservices.eu

Plus d'informations sur www.adhapservices.fr

10KM/A VOS DOSSARDS !



L'édition 2019 des 10km de Joinville aura lieu le Dimanche 15 septembre. Le départ sera donné boulevard de Polangis. Le parcours empruntera en grande partie les bords de Marne. Plusieurs courses sont au programme pour toute la famille et tous les niveaux.

Cette matinée sportive débutera à 9h30 avec deux courses enfants. Un 1000m (nés entre 2011 et 2013) et un 1500m (nés entre 2007 et 2010). L'inscription est gratuite.

A 10h, le départ du 5km sera donné. L'épreuve est réservée aux personnes nées avant 2006. Le montant de l'inscription est de 8 euros. A 10h45, les coureurs s'élanceront pour le 10km. La course est réservée aux personnes nées avant 2004. Le montant de l'inscription est de 15 euros.

Le retrait des dossards s'effectuera le samedi 14 septembre de 13h à 18h au stade Jean-Pierre Garchery ou sur place le jour même minimum 1h avant la course.

ACPJ/CARNET NOIR

Le président de l'ACPJ, Gérard Auvray, nous a fait part d'une triste nouvelle. « C'est avec une grande tristesse que nous avons appris le décès de Françoise Leroy ce mardi 30 juillet. Ancienne secrétaire au sein de l'ACPJ et membre active de la section athlétisme loisir, elle était une figure incontournable du club aux côtés de son mari Claude, à qui nous adressons nos plus sincères condoléances. Les membres du Bureau et les entraîneurs se joignent à moi pour témoigner de tout leur soutien aux proches de Françoise. »

La rédaction adresse ses sincères condoléances à Claude Leroy.

FOJE/LE BRONZE POUR L'ACPJ

Cet été, lors du Festival Olympique de la Jeunesse Européenne qui s'est déroulé à Bakou en Azerbaïdjan, Serena Kouassi représentait l'Athlétique Club Paris Joinville. Sélectionnée pour l'occasion en équipe de France des moins de 16 ans, Serena a ramené une belle médaille de bronze sur l'épreuve du 200m. Elle monte sur le podium avec un chrono de 24"40 sur le demi-tour de piste.

Lors des championnats de France Élite, Roméo N'Tia prend la quatrième place du concours de saut en longueur. Le sauteur joinvillais rate le podium mais bat tout de même son record personnel et par la même occasion le record du club avec un bond à 7m82.

AMJ/JOINVILLE 3^{ÈME} CLUB FRANÇAIS

Les 28 et 29 juin 2019, l'AMJ a participé au championnat national Jeunes à Mantes la jolie. Le club se classe 3^{ème} de cette épreuve avec 10 bateaux présentés. Tous les bateaux ont largement participé à cette performance en améliorant leur place à chaque course. Notons la 5^{ème} place du 4XJ14 garçons composé de Clément Dupays, Marin Fleury, Bartolomeo Vosgien, Antonin Leroy, barré par Yadel Ganga. Les féminines ont largement contribué au classement du club avec la très belle victoire du 8XJ14 filles qui a su décrocher la plus belle médaille par son engagement tant physique que mental. Le 8 était composé de Julie Boutillier, Ambre Lebon, Laureline Jousset, Anaïs Guédard-Delclos, Eya Braiek, Chloé Guédard Delclos, Jahnyla Jeampi, Chiara Lebrat, barré par Emile Hylton-Libert.



MAURICE ET LA MISS

La saison culturelle débute le 28 septembre avec un spectacle qui retrace les parcours et la rencontre de Maurice Chevalier et de Mistinguett. Ce spectacle de cabaret lance une saison qui va faire la place belle à la diversité culturelle.

Maurice Chevalier et Mistinguett. Deux parcours incroyables et une histoire d'amour dans le Paris du début du 20^{ème} siècle.

Le spectacle fait revivre leur enfance, leur expérience, leurs chansons et surtout leur amour, leur vision du métier qui se sont totalement confondus durant les dix années de leur relation... Car il n'y a pas de vie privée chez ces artistes. Il n'y a qu'une vie et leur vie, c'est celle du Music-hall.

Après Le Cabaret du Poilu présenté à Joinville en 2018, la Compagnie sans Léopard a construit ce nouveau spectacle qui met en avant la relation entre théâtre et musique. Il aborde ainsi la condition des comédiens à travers le parcours de deux monstres sacrés du music-hall.

Spectacle musical

Scène Prévert • Entrée gratuite

Samedi 28 septembre à 20h

Soirée gratuite, réservation obligatoire du 4 au 20 septembre au 01 49 76 60 10, dans la limite des places disponibles.

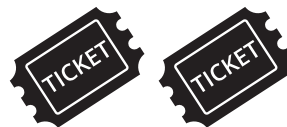

Programme de la soirée

• 20h ouverture des portes • 20h30 présentation des rendez-vous de la saison en images • 20h40 début du spectacle *Maurice et la Miss* • 22h partage d'un moment de convivialité et vente des billets pour toute la saison.

A man with dreadlocks, wearing a white shirt, a dark vest, and a bow tie, is seated and playing a double bass. He is looking upwards and to the right. A woman stands next to him, wearing a long, light-colored fur coat over a red velvet dress. She is holding a white script and looking towards the right. The background is dark, and there is a wooden podium to the right with a glass on it.

**“ Une histoire d'amour
dans le Paris du début
du 20^{ème} siècle. ”**

_ JOURNÉES EUROPÉENNES DU PATRIMOINE _

ARTS ET DIVERTISSEMENT À JOINVILLE

CETTE 36^{ÈME} ÉDITION DES JOURNÉES EUROPÉENNES DU PATRIMOINE EST PLACÉE SOUS LE THÈME « ARTS ET DIVERTISSEMENT ». TOUT CE PATRIMOINE CULTUREL IMMATÉRIEL SERA À L'HONNEUR DURANT CES 2 JOURNÉES. RENDEZ-VOUS LES SAMEDI 21 ET DIMANCHE 22 SEPTEMBRE POUR DES VISITES ET ÉVÈNEMENTS À VIVRE ENSEMBLE.



LIEUX À VISITER

VIGNES / ASSOCIATION GREEN HORSE
rue d'Estienne d'Orves
samedi 21 • 10h à 16h Visite libre

AVIRON MARNE ET JOINVILLE
Ile Fanac et 97 Quai de la Marne
samedi 21 et dimanche 22
Visite des deux bases nautiques du club
et des deux boat house

LA BIBLI - BIBLIOTHÈQUE MUNICIPALE
23 rue de Paris, accès par la Mairie
samedi 21 • 10h à 12h et 14h à 18h
Visite libre

CHEZ GÉGÈNE
162 bis quai de Polangis
samedi 21 et dimanche 22
Visite libre aux horaires d'ouverture

ÉGLISE SAINT CHARLES BORROMÉE
5 rue de Paris
samedi 21 et dimanche 22
Visite samedi de 10h à 17h
Visite dimanche de 14h à 17h

ÎLE FANAC
Escalier sur le Pont de Joinville
samedi 21 et dimanche 22
Visite libre toute la journée

MONASTÈRE LINH-SON
9 rue Jean Jaurès • samedi 21
Visite commentée de 8h à 17h

LE CHALET DES CANOTIERS
11 avenue de Diane
samedi 21 et dimanche 22 • 14h à 19h
Visite commentée et présentation d'une
authentique « plate de Marne »

ESPACE DANSE AURÉLIE DUPONT
39 av. Gallieni • samedi 21 • 15h à 17h
Visites, ateliers et démonstrations

MAISON LUCAS
28 avenue Pierre Allaire
samedi 21 et dimanche 22 • 11h à 16h
Scènes de vie et voyages racontés en minia-
ture. Mélange de photographie, le travail
du bois, la poterie, la couture, le collage...

PARC DU PARANGON
41 boulevard du Maréchal Leclerc
samedi 21 et dimanche 22
Visite libre toute la journée

PORT DE PLAISANCE
2 quai Gabriel Péri
samedi 21 et dimanche 22
Visite libre toute la journée

SCÈNE ET CINÉMA PRÉVERT
23 rue de Paris, accès par le belvédère
samedi 21 et dimanche 22
Visite commentée samedi à 11h et à 17h30
Visite commentée dimanche à 11h

BARRAGE DE JOINVILLE
samedi 21 et dimanche 22
Visite libre toute la journée



LES RENCONTRES ET FESTIVITÉS À PARTAGER

GUINGUETTE ÉPHÉMÈRE AVEC L'AMICALE DU PORT DE PLAISANCE

Quai Péri en face de la Capitainerie du
Port de plaisance

Dimanche 21 à partir de 12h

Partagez la convivialité et l'amitié de tous les matelots du Port de plaisance de Joinville lors de la célèbre guinguette éphémère. Moules-frites et musique live avec le « Bal des Martines » au menu !



VISITE ET DÉMONSTRATIONS À L'ESPACE DANSE AURÉLIE DUPONT

samedi 21 septembre de 15h à 17h

Visite de l'Espace Danse et démonstrations de cours de danse classique. Ateliers de danse modern jazz en famille.

Sur inscription auprès de l'École Municipale des Arts au 01 48 89 31 63

PROJECTION AU CINÉMA PRÉVERT

Cinéma Prévert • samedi 20 à 20h30

Séance gratuite, dans la limite des places disponibles.

Film « Charles Pathé & Léon Gaumont, deux prétendants pour un empire » d'Emmanuelle Nobécourt et Gaëlle Royer.

La projection sera suivie d'un échange avec la réalisatrice Emmanuelle Nobécourt.

Pathé et Gaumont : deux signatures qui traversent le ^{xx}^e siècle et brillent encore dans nos salles obscures. Ils ont su industrialiser le cinéma, le perfectionner, le développer avec un prodigieux talent de visionnaire. Découvrez ce nouveau documentaire diffusé au Cinéma Prévert de Joinville, Ville de cinéma par excellence, citée et valorisée à plusieurs reprises grâce à de superbes images d'archives !

RALLYE DU CONSEIL DES SENIORS

Parc du Parangon • samedi 21

Départ entre 14h et 15h - Remise des prix à 16h30 à la Capitainerie du port de plaisance.

Le Conseil des Seniors, en partenariat avec l'association La Mémoire au Présent, vous invite à découvrir, en famille, la ville de Joinville-Le-Pont, son histoire, son patrimoine, son environnement et ses personnalités célèbres. Qui sillonnera la ville avec la meilleure équipe et répondra sans se tromper au quizz proposé à chaque étape ? Nombreux lots pour adultes et enfants.

JEUX SUR LES BORDS DE MARNE

Quai de Polangis en face de chez Gégène
samedi de 14h à 18h

Quai Péri en face de la Capitainerie
du Port de plaisance • dimanche de
14h à 18h

Venez jouer sur les bords de Marne en compagnie des ludothécaires de l'Espace Le 25 : jeux géants, jeux en bois, jeux de société...

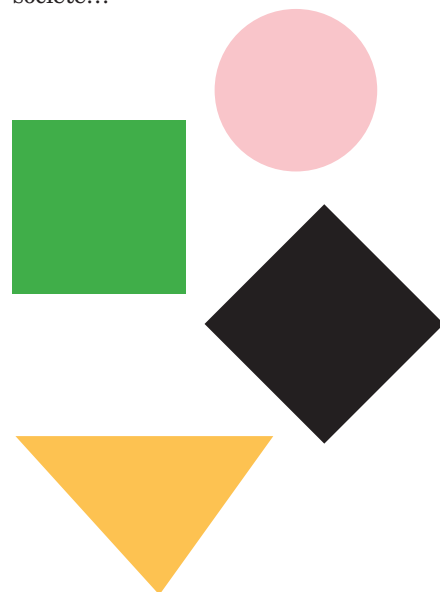

VOS CONTACTS ET INTERLOCUTEURS

Renseignements et réservations pour les
ateliers auprès du service culturel de la
Mairie au 01 49 76 60 70.

Retrouvez toutes les informations sur le site de la Ville www.joinville-le-pont.fr et nos réseaux sociaux !

TOUS À LA BIBLI !

C'est une bibliothèque modernisée qui accueille dès le 7 septembre les lecteurs après plus d'un an de fermeture. Repensée pour s'intégrer au sein du Guichet Unique, La Bibli ouvre ses portes pour une journée inaugurale de découverte, de rencontres et d'animations.

Dans un espace accessible à tous, lumineux et convivial avec vue sur la Marne, la Bibli offre de nouveaux services.

L'offre de revues et de ressources numériques est renouvelée.

Un espace dédié au travail et à l'autoformation dans une salle spécifiquement a été conçu pour répondre à ces demandes.

Des automates de prêt et de retour sont en place pour faciliter l'emprunt des documents. Une boîte de retour de livres est également à disposition quand la bibliothèque est fermée.

De nouvelles acquisitions sont en cours pour suivre l'actualité des collections

Six agents et une responsable sont au service des Joinvillais. Ils gèrent près de 30 000 documents, les nouvelles cartes lecteurs et un programme d'animations tout public...

L'inauguration, conjointe au Guichet unique et à la bibli, se déroule le 7 septembre. Après un discours d'inauguration, la Bibli ouvrira ses portes pour une journée de visite libre. Les prêts ne pourront pas se faire ce jour en raison de la nécessité d'ef-

fectuer les réinscriptions. L'après-midi, la compagnie 3m33 animera la bibli avec notamment des visites détournées du parvis, du GU et de la bibli.

INAUGURATION DE LA BIBLI

SAMEDI 7 SEPTEMBRE

9H30 Ouverture de l'Hôtel de ville

10H discours d'inauguration du Guichet Unique / Bibliothèque / Parvis

10H30/12H30 visite libre et cocktail

14H/15H30/17H passage de la compagnie 3m33 pour faire des visites guidées animées du parvis, du GU, de la bibliothèque

OUVERTURE AU PUBLIC

LES NOUVEAUX HORAIRES DE LA BIBLI

MARDI 13h30 / 19h

MERCREDI 10h-12h30 / 13h30-18h

VENREDI 13h30 / 18h

SAMEDI 10h-12h / 14h/18h

Durant la fermeture au public, les bibliothécaires accueilleront des publics spécifiques (classes, crèches...) et s'occuperont de la gestion de la bibliothèque. En effet, une

bibliothèque c'est aussi : le circuit des documents (acquisition, équipement, désherbage, rangement, réparation, commande, tri...), la préparation des accueils de groupes et des ateliers, la communication (Portail, comptes usagers, relances...) et bien d'autres missions qui ne se voient pas.



ANIMATIONS PAR LA COMPAGNIE 3M33

La Compagnie 3 mètres 33 a été fondée en 1996 par Anne Leblanc et Pascale Maillet, comédiennes et responsables artistiques. Elle est basée à Villejuif et intervient sur tous les territoires et dans toutes les structures !

Les protagonistes s'appellent Henriette et Huguette et elles chargent le coffre de leur petite voiture pour partir à la grande aventure des petites et grandes bibliothèques ! Elles organisent des visites guidées détournées pour découvrir et vivre sa bibliothèque autrement, suivez les guides !

Avec la réouverture de la Bibli, les conseils reprennent.

À consommer sans modération !

ENFANT / JEUNE



L'AUBE SERA GRANDIOSE
d'Anne-Laure Bondoux
Ed. Gallimard Jeunesse

Ce soir Nine, seize ans doit se rendre à la fête du lycée, mais sa mère aussi fantasque qu'imprévisible décide de l'emmener dans son refuge isolé au bord d'un lac et de lever le voile sur son mystérieux passé...

En une nuit, ce huis-clos drôle et émouvant entre une mère et sa fille, révélera une épopée familiale incroyable et un secret de famille bien gardé...

Un roman jeunesse à découvrir dès 13 ans.



C'EST QUOI ?
de Dorothee de Monfreid
École des Loisirs

Ce matin, la joyeuse bande des Toutous reçoit un étrange cadeau.

Mais quel est donc cet objet ? Et à quoi peut-il bien servir ? En route pour de nouvelles aventures. Les Toutous vont bientôt le découvrir...

Un album plein d'humour à mettre entre toutes les mains dès 2 ans !



LE JOUR DE TA NAISSANCE
d'Emma Dodd
Ed. Albin Michel Jeunesse

D'un bout à l'autre de la terre, ce magnifique album rempli de poésie, nous parle avec tendresse de l'Amour universel des parents pour leurs petits...

Un livre à lire et à relire lové dans les bras de Papa et Maman. Album jeunesse dès 2 ans.



LA MAISON DE LA PLAGE
de Séverine Vidal
Ed. Marabout

Cet été comme tous les autres, Julie va le passer entourée de sa famille sur la côte Atlantique. Mais cette année tout est différent. La jeune femme enceinte vient de perdre son compagnon et son oncle Albert veut vendre la maison familiale qui représente pour tous un refuge. Elle se replonge dans ses souvenirs et se pose des questions : pourquoi sa grand-mère Lucette lui a fait promettre de pas toucher au papier peint de sa chambre ? Qui est cette mystérieuse femme qui passe tous les jours à 11h55 devant la grille ? C'est la maison elle-même qui va lever le voile sur ses mystères à travers son histoire.

Des illustrations aux couleurs d'été, des personnages attachants et une histoire pleine d'émotion.



PLANTER SES NOYAUX
de Deborah Peterson & Millicent Selsam
Ed. Marabout

Ne jetez plus vos noyaux, plantez-les ! Cet ouvrage vous accompagnera dans la culture de 60 fruits, légumes et herbes que l'on habite en appartement ou en maison.

À partir d'un noyau, d'une graine, d'une racine, faites apparaître une nouvelle plante en suivant les conseils adaptés à chaque variété.

A vos marques, prêts, plantez !

ADULTE



LA BALLADE DE DUSTY (TOME 1)
d'Aurélien Ducoudray et Gilles Aris
Ed. Bamboo

La famille de Dusty vient de se faire exproprier. La seule chance pour récupérer la maison, retrouver son père parti il y a 4 mois à Washington dans le but de rencontrer le président Roosevelt. Son baluchon sur l'épaule, la gamine commence son périple...

Durant ce road-trip, Dusty va devenir la reine des hobos et fera de nombreuses rencontres (Tom Joad, les criminels Bonnie & Clyde, Dorothea Lange...) qui l'aideront à affronter les mille et un dangers des routes poussiéreuses de l'Amérique de la Grande Dépression.



SURFACE
d'Olivier Norek
Ed. Michel Lafon

Suite à une intervention des Stups qui a mal tourné, le capitaine Noémie Chastain se retrouve muté à Decazeville, un village paisible de l'Aveyron. Sa mission : observer le fonctionnement du commissariat pour une éventuelle fermeture. Elle a beaucoup de mal à s'adapter au rythme de cette nouvelle vie qui est très différent de la vie parisienne. Mais la découverte d'un corps enfermé dans un fût en plastique va faire remonter à la surface des secrets enfouis depuis plus de 20 ans.

Vous n'arriverez pas à refermer ce livre sans avoir résolu ce cold case.

MENAGE & COMPAGNIE

MÉNAGE 

REPASSAGE 

50% DE RÉDUCTION FISCALE

VOTRE ASSISTANT MÉNAGER À DOMICILE

Ménage et Compagnie
3, rue Jean Mermoz
94340 Joinville-le-Pont
09 81 01 94 00
valdemarne@menage-et-compagnie.com

Contactez-nous pour une étude gratuite :
www.menage-et-compagnie.com

 **0 810 600 245**
PRIX APPEL LOCAL

Anglofun

Nogent-sur-Marne Saint-Mandé Saint-Maur-des-Fossés



- cours d'anglais pour **ENFANTS** (dès 3 ans)
- petits groupes
- professeurs de **langue maternelle anglaise**
- méthode pédagogique créative & ludique
- centre de préparation aux tests de CAMBRIDGE
- cours pour les enfants bilingues
- **ADULTES** : cours individuels & formation pro
- centre d'examen TOEIC

17, av. Gambetta, Saint-Maur
24, ter rue Théodore Honoré, Nogent
1, rue Renault, Saint-Mandé

09 83 29 92 70
06 42 39 22 26

anglofun@gmail.com
www.anglofun.fr

 **Asten**

Spécialiste des travaux urbains,
ASTEN propose à ses clients
les meilleures techniques et produits
pour optimiser les espaces de vie



TOUS TRAVAUX PRIVÉS ET PUBLICS
Voirie / Réseaux / Aménagement Urbain
Revêtements Enrobés / Asphalte
Couverture / Bardage / Façade
Etanchéité / Multicouche et Asphalte

DEVIS GRATUIT

50-52, Boulevard Saint-Simon
93705 DRANCY Cedex
Tél. : 01 46 85 85 83
Mail : agence.tp.idf@astengroup.com

Rebillon
POMPES FUNÉRAIRES & MARBRERIE DEPUIS 1811

Pompes Funèbres REBILLON
Services Funéraires et Marbrerie depuis 1811
À votre écoute pour rendre hommage à ceux que vous aimez

Organisation d'obsèques personnalisées, marbrerie & gravure,
contrats obsèques, fleurissement & entretien de sépultures

 **VOTRE AGENCE À JOINVILLE**
9 avenue des Familles
94340 Joinville-le-Pont (à côté du cimetière)
Permanence Décès 24h/24 et 7j/7 - 01 48 83 43 41

Consultez notre site Internet : **www.rebillon.fr**
REBILLON - 50, Bd Edgar Quinet - 75014 PARIS - RCS 753216704 Paris - N° Orias 13001337



SEPTEMBRE



COMME DES BÊTES 2 (1h26)
Réalisé par Chris Renaud
et Jonathan Del Val
Mercredi 4/09 à 15h
Samedi 7/09 à 15h



C'EST QUOI CETTE MAMIE ?!
(0h00)
Réalisé par Gabriel
Julien-Laferrrière
Avec Chantal Ladesou, Julie
Gayet, Lucien Jean-Baptiste
Mercredi 4/09 à 20h30
Samedi 7/09 à 20h30



LE ROI LION (1h58)
Réalisé par Jon Favreau
Avec les voix de Rayane
Bensetti, Anne Sila, Jamel
Debbouze
À partir de 6 ans
Dimanche 8/09 à 15h



YULI (1h44) - VO
Réalisé par Ari Aster
Avec Jack Reynor, Florence
Pugh, Will Poulter
Dimanche 8/09 à 18h30



DORA ET LA CITÉ PERDUE
(1h40)
Réalisé par Icíar Bollaín
Mercredi 11/09 à 15h
Samedi 14/09 à 15h



**ONCE UPON A TIME...
IN HOLLYWOOD** (2h42) - VF
Réalisé par Quentin Tarantino
Avec Leonardo DiCaprio,
Brad Pitt, Margot Robbie
Mercredi 11/09 à 20h30 VF
Samedi 14/09 à 20h30 VOST



**LE MYSTÈRE
DES PINGOUINS** (1h48)
Réalisé par Hiroyasu Ishida
Dimanche 15/09 à 15h



**THOMAS PESQUET
L'ÉTOFFE
D'UN HÉROS** (1h12)
Réalisé par Jürgen Hansen
et Pierre-Emmanuel Le Goff
Dimanche 15/09 à 18h30



MA FAMILLE ET LE LOUP
(1h20)
Réalisé par Adrian Garcia
Avec Carmen Maura, Pierre
Rochefort, Bruno Salomone
Mercredi 18/09 à 15h
Samedi 21/09 à 15h
A partir de 6 ans



**CHARLES PATHÉ ET LÉON
GAUMONT - Premiers
géants du cinéma** (1h26)
Réalisé par Emmanuelle
Nobécourt et Gaëlle Royer
Samedi 21/09 à 20h30



JE PROMETS D'ÊTRE SAGE
(1h32)
Réalisé par Ronan Le Page
Avec Pio Marmai, Léa Drucker
Dimanche 22/09 à 18h30



LA VIE SCOLAIRE (1h51)
Réalisé par Grand Corps
Malade et Mehdi Idir
Avec Zita Hanrot, Liam
Pierron, Soufiane Guerrab
Mercredi 25/09 à 15h
Dimanche 29/09 à 15h



UNE FILLE FACILE (1h31)
Réalisé par Rebecca Zlotowski
Avec Mina Farid, Zahia Dehar,
Clotilde Courau
Mercredi 25/09 à 20h30
Dimanche 29/09 à 18h30

Samedi 28 septembre
Soirée spéciale
"Ouverture de la saison culturelle"
(pas de cinéma)

LA SÉLECTION DU MOIS

ROUBAIX, UNE LUMIÈRE (1h59)
Réalisé par Arnaud Desplechin
Avec Roschdy Zem, Léa Seydoux,
Sara Forestier, Antoine Reinartz
Mercredi 18 septembre à 20h30
Dimanche 22 septembre à 15h

Roubaix, une nuit de Noël. Le commis-
saire Daoud sillonne la ville qui l'a vu
grandir. La routine : des voitures brûlées
et des altercations. Au commissariat,
vient d'arriver Louis Coterelle, fraîche-
ment diplômé. Daoud et Louis vont faire
face au meurtre d'une vieille dame. Deux
jeunes femmes sont interrogées, Claude
et Marie. Des voisines démunies, toxico-
manes, alcooliques et amantes.



SÉANCE SPÉCIALE 5 € // ciné-goûter,
ciné-débat... (Le tarif abonné ne s'applique pas
à ces séances)
**RETROUVEZ LA PROGRAMMATION
COMPLÈTE DU MOIS DE SEPTEMBRE**
sur le site internet de la ville.

Conjuguer vie sociale
et vie personnelle



Mon proche a des **troubles de la mémoire**

Il est accueilli en **journée** et pratique
des activités de loisirs adaptées

Nous avons choisi un **Accueil de Jour** **ABCD**

Abbaye
SAINT-MAUR

Bords de Marne
BONNEUIL

Cité Verte
SUCY EN BRIE

Cristolienne
CRÉTEIL



01.74.02.05.71

www.abcd94.fr



BÂTIMENTS PUBLICS, LA PERFORMANCE ÉNERGÉTIQUE AU RENDEZ-VOUS

En 2012, la ville signait avec la société Dalkia un contrat de performance énergétique afin d'optimiser et de moderniser le chauffage et la production d'eau chaude dans les bâtiments publics. Au terme du marché public, le bilan est largement positif.

Le contrat de Performance Énergétique qui lie la Ville à la société Dalkia (filiale du groupe EDF spécialisée dans les services énergétiques) date de 2012. Il vise la gestion centralisée ainsi que la modernisation de la production de chauffage et d'eau chaude sanitaire des bâtiments tels que les écoles, gymnases et résidences autonomie de la commune.

Ce contrat implique un engagement sur un niveau de réduction des consommations d'énergie principalement par la pose et l'exploitation de matériels destinés à améliorer l'efficacité énergétique des bâtiments. Ce partenariat, résolument tourné vers la maîtrise des dépenses énergétiques et des services associés, visait un engagement initial de réduction des consommations de 16%. Les travaux ont portés sur différentes actions d'économie d'énergie, tels que le passage du fioul au gaz, la mise en place d'une chaufferie bois ou l'installation d'un pilotage centralisé des installations.

29%
D'ÉCONOMIES D'ÉNERGIES
ET
231 TONNES
DE CO₂ SAUVÉES

Dans le détail, le remplacement de la chaufferie fioul de la maternelle Polangis par une chaufferie à pellets a entraîné une maîtrise du prix de l'énergie et une réduction des coûts de chauffage, évitant ainsi le rejet de 43 tonnes de CO₂.

Le raccordement de la maternelle du Centre à la mairie, mutualisant la production de



chaleur et améliorant l'impact environnemental tout en diminuant les rejets, a permis de réduire l'empreinte carbone de 61 tonnes de CO₂.

Le passage au gaz et le remplacement des anciennes chaudières par des modèles à condensation (haut rendement) sur les écoles primaire Polangis et Voisin, les résidences autonomie Dagoty et Wilson, ainsi que l'école de musique, a abouti à la réduction de l'impact environnemental à hauteur de 72 tonnes de CO₂.

L'ensemble des travaux et l'optimisation de la gestion technique des installations ont permis de générer 29% d'économies d'énergies et d'éviter le rejet de 231 tonnes de CO₂. Le retour sur investissement des travaux de la Ville s'est réalisé au bout des 5 ans du contrat de 8 ans qui lie les deux parties.

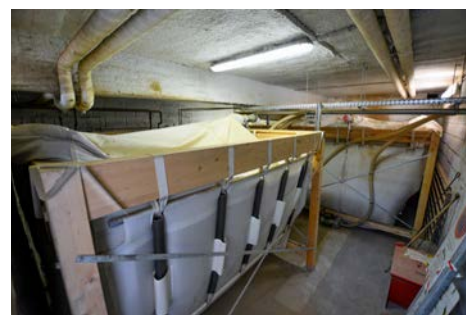

En haut, la chaufferie à pellets de l'école maternelle de Polangis. En bas, la réserve de pellets qui sont injectés par soufflerie dans la chaufferie attenante.

VILLES FLEURIES

JOINVILLE CONSERVE SA TROISIÈME FLEUR



Le jury des villes fleuries a attribué une nouvelle fois le label trois fleurs à la ville. Il récompense l'engagement de la commune en faveur de la qualité de vie à travers le fleurissement et la végétalisation de son paysage et le développement de la biodiversité. C'est tout le travail des équipes des espaces verts qui se voit ainsi récompensé.

Le service des espaces verts assure un fleurissement riche et varié, tout au long de l'année dans la ville. 15 000 plantes annuelles, 5 000 plantes bisannuelles, 15 000 bulbes naturalisés, 7 000 vivaces et graminées sont ainsi plantés pour un fleurissement permanent. Arbres, arbustes, vivaces et graminées sont choisis de manière à créer une harmonie de couleurs variées. 2080 arbres sont gérés en taille douces et en taille raisonnée, auxquels s'ajoutent 1330 arbres d'alignement, 900 tilleuls, 320 platanes et 110 érables.

Labellisées 3 fleurs depuis 1995, Joinville a vu revenir dans ses massifs le héron cendré ou l'andrène, une abeille solitaire. Les hôtels à insectes et nichoirs favorisent l'installation et la sauvegarde d'une faune indispensable à la biodiversité.

L'extension progressive des surfaces de prairies fleuries et mellifères, 2300 m² aujourd'hui, y participe grandement, tout comme les 20 000 m² de talus et de berges en fauchage tardif. Au cours du printemps, le service des espaces verts a créé une prairie fleurie pérenne dans le parc du paragon. Elle représente un lieu de biodiversité protégé, pour la flore et la faune. Cet espace de 400m² comporte plus de 20 espèces de fleurs vivaces différentes. Cette prairie comporte des panneaux explicatifs et pédagogiques. Des hôtels à insectes, créés à partir de bois de récupération, servent de nids d'hivernation pour les insectes.

PORT DE PLAISANCE

UN NOUVEAU CAPITAINE

Antoine Barrière est le nouveau capitaine du port de plaisance. S'il est nouveau dans ce métier, il est passionné des voiliers, de la mer et de la navigation qu'il a expérimentée en Bretagne et sur l'atlantique, notamment sur un très beau plan Fife qu'Eric Tabarly a rendu célèbre.

A 56 ans, Antoine Barrière sait qu'il a beaucoup à apprendre. Il arrive à la capitainerie avec beaucoup d'envie et avec le sourire.

Hélène Desmeaux était capitaine du port de plaisance depuis quatre ans. Elle a décidé de larguer les amarres. Nous lui souhaitons bon vent pour ses nouveaux projets professionnels.



DYAPASON

UNE RENTRÉE EN CHANSON !

Le samedi 5 octobre la chorale Dyapason donnera un concert en Scène Prévert. Sous la direction de Valérie Irissou pour la chorale Dyapason et de Sylviane Huart pour la chorale Au Fil des Aïres de La Queue-en-Brie, les choristes aborderont un répertoire autour de « Paris et le Monde ».

En cette rentrée, la chorale recrute des hommes. Les répétitions ont lieu tous les lundis à l'École du Paragon (20h/22h) plus deux ou trois week-ends par an.

www.dyapason.com

VIGNES EN FÊTE

DU CÔTÉ DE POLANGIS



En septembre 2018, les vignes de Joinville étaient inaugurées rue d'Estienne d'Orves. Les vignes ne sont pas encore prêtes à donner du raisin mais l'association Green Horse - Yachs Club d'Eric Spiquel en prend grand soin. De nombreuses animations sont prévues pour la deuxième édition.

// LES ANIMATIONS //

Mini ferme avec animation et ateliers, stand maquillage • Balades à poney pour les enfants dans la carrière du centre équestre Oudinot • Grand jeu casino sur les vins et dégustation à l'aveugle • Stand de dégustation et vente de vin (Vin de Château Thuerry, Vignes et Saveurs de Joinville, Vignobles et Prestiges Tradition) • Concours de dessins organisé par l'atelier Spalter • Activités manuelles avec Lyl'Art • Food Truck Cheesers • Stand du Rotary Club Joinville

Dimanche 15 septembre 12h à 16h

Terrain des vignes rue d'Estienne d'Orves

AVENUE GALLIÉNI

PARTICIPEZ À LA CONCERTATION CITOYENNE

L'Intercommunalité Paris Est Marne & Bois et la ville de Joinville ont engagé une réflexion sur la requalification de l'avenue Gallieni, de la Place de Verdun à la fourchette de Champigny.

L'Avenue Gallieni traverse le bas de Joinville entre les quartiers de Palissy et de Polangis. Avec ses commerces et son marché, cette artère constitue un axe structurant et attractif du territoire. L'avenue Gallieni est composée de bâtiments hétérogènes. Le caractère routier de l'avenue est par ailleurs très marqué sur certaines portions avec un trafic dense. La traversée de l'avenue demeure parfois dangereuse pour les piétons malgré les aménagements réalisés récemment.

Le Territoire Paris Est Marne & Bois a sollicité un groupement d'experts pour réfléchir au devenir de cette avenue afin de lui redonner une véritable dimension urbaine. Autour d'une agence constituée d'urbanistes-paysagistes, des spécialistes des transports, des commerces et de la concertation contribuent à la réflexion. Cette étude, prévue jusqu'au mois de Mai 2020, permet en outre de mobiliser d'autres acteurs du territoire tels que le Conseil Départemental gestionnaire de la voie, et la RATP.

// LES PROCHAINES ÉTAPES DE LA CONCERTATION //

Vous êtes invités à partager votre point de vue en participant aux prochains temps de concertation. Un stand sera sur le marché de l'Avenue Gallieni le samedi 14 septembre, de 9h à 12h. Deux balades urbaines auront lieu, samedi 21 septembre, de 10h à 12h et jeudi 26 septembre de 18h30 à 20h30. Les inscriptions sont ouvertes jusqu'au 15 septembre prochain inclus sur le site internet du Territoire Paris Est Marne et Bois.

Le compte-rendu de la réunion publique de lancement du 26 juin ainsi que le film diffusé en séance sont disponibles sur le même site internet.

www.parisestmarnebois.fr





Premier grand bailleur social indépendant
Au service des collectivités locales et des habitants
Ensemble de compétences



Gestionnaire d'un patrimoine de près de **80 000 logements**



1 268 salariés
au service des habitants dont
55% de gestionnaires de proximité



23 agences
territoriales décentralisées



Une politique ambitieuse
d'entretien et de modernisation
de son patrimoine

Fortement impliqué
dans une politique de
développement durable



- **Qualibail** : LogiRep - LogiOuest - Trois Moulins Habitat (depuis 2004)
- **ISO 9001** : Scalys (depuis 2015)
- **ISO 50001** : Trois Moulins Habitat (depuis 2016) - LogiRep (depuis 2017)

Secteur HLM (ESH)



Coopératives

Secteur fiscalisé

G.I.E.



Eure & Dieppe AIPAL



www.polylogis.fr



[@polylogis](https://twitter.com/polylogis)



blog.polylogis.fr



[chaîne Polylogis](https://www.youtube.com/channel/Polylogis)



[company/polylogis](https://www.linkedin.com/company/polylogis)

CONSEIL MUNICIPAL

Séance
du 8 juillet
2019

Cette rubrique vous présente l'ordre du jour (non exhaustif) du dernier Conseil municipal. Si vous souhaitez prendre connaissance en détail du compte-rendu, vous pouvez consulter les panneaux d'affichage administratif ou le site Internet de la Ville.

Pour plus d'informations consulter le site internet de la ville
www.joinville-le-pont.fr



Vous pouvez écouter l'intégralité audio du dernier Conseil municipal sur le site internet de la ville
www.joinville-le-pont.fr

Le Conseil municipal décide de la suppression des trois postes d'adjoints au Maire devenus vacants et détermine à six le nombre d'adjoints au Maire.

Le Conseil municipal adopte le compte de gestion du budget principal de la commune pour l'exercice 2018.

Le Conseil municipal adopte le compte de gestion du budget annexe du port de plaisance pour l'exercice 2018.

Le Conseil municipal adopte le compte de gestion du budget annexe du cinéma pour l'exercice 2018.

Le Conseil municipal approuve le compte administratif du budget principal de la commune pour l'exercice 2018.

Le Conseil municipal approuve le compte administratif pour l'exercice 2018 du budget annexe du Port de Plaisance.

Le Conseil municipal approuve le compte administratif pour l'exercice 2018 du budget annexe pour le cinéma.

Le Conseil municipal décide de l'institution d'une redevance de stationnement sur voirie, de tarifs au parking de l'Hôtel de Ville et l'autorisation la convention avec l'ANTAI.

Le Conseil municipal approuve le versement de subventions complémentaires et exceptionnelles à deux associations Joinvillaises.

Le Conseil municipal décide d'allouer une subvention pour la reconstruction et la restauration de la Cathédrale Notre-Dame de Paris.

Le Conseil municipal autorise le Maire au don de mobilier scolaire de l'ex école maternelle du Centre au bénéfice de l'association « Sorbonne Solidarité ».

Le Conseil municipal approuve le projet de convention établissant les modalités de reversement du produit de la taxe d'enlèvement des ordures ménagères de la commune de Join-

ville-le-Pont à l'établissement public territorial Paris Est Marne & Bois pour l'exercice 2019.

Le Conseil municipal autorise le renouvellement de la garantie d'un emprunt accordé à France Habitation.

Le Conseil municipal décide le classement dans le domaine public communal de l'impasse de « la Villa de l'Etoile ».

Le Conseil municipal décide d'accorder une aide financière au projet de solidarité internationale de « dispensaire à Madagascar ».

A la suite du conseil municipal, monsieur le maire a redistribué les délégations

Monsieur Jean-Jacques Gressier, 1^{er} Adjoint au Maire délégué à l'Urbanisme, Cadre de vie, développement durable et Devoir de mémoire

Madame Chantal Durand, 2^{ème} Adjointe au Maire déléguée aux Solidarités, Développement économique et Emploi

Madame Virginie Tollard, 3^{ème} Adjointe au Maire déléguée à la Vie Scolaire et Péricolaire

Madame Jeannine Chery, Conseillère municipale déléguée à la Petite Enfance

Monsieur Stephan Silvestre, Conseiller municipal délégué aux Nouvelles technologies de l'information et de la communication

Monsieur Maxime Ouanounou, Conseiller municipal délégué au Port de Plaisance

Madame Christelle Fortin, Conseillère municipale déléguée aux Associations et institutions culturelles

Madame Corinne Fiorentino, Conseillère municipale déléguée au Conseil municipal des enfants et des jeunes

Madame Hélène Decotignie, Conseillère municipale déléguée au Devoir de mémoire

Madame Amèle Sellam, Conseillère municipale déléguée au Péricolaire

Monsieur Alain Barugel, Conseiller municipal délégué aux Affaires générales



LIBRE EXPRESSION

JOINVILLE AVEC VOUS

[18 élus]

Dans l'année qui précède l'élection municipale, la jurisprudence autorise l'opposition à s'exprimer librement dans sa tribune, mais n'est pas claire sur la communication de la majorité. Dans ces conditions, nous n'utiliserons pas l'espace mis à notre disposition dans Joinville Mag

La majorité municipale

UNIS POUR JOINVILLE-LE-PONT

[3 élus]

Réinventer ensemble notre ville !

La période estivale étant propice aux bilans, c'est l'occasion pour le mouvement Génération Joinville de marquer un point d'étape après un an et demi d'existence. Né en décembre 2017 du constat de l'association insuffisante des joinvillais à l'aménagement de leur espace de vie collectif, le mouvement, indépendant de tout parti politique, a pour but de fédérer toutes celles et tous ceux qui souhaitent collaborer à la définition d'un nouveau projet de ville.

Dans ce cadre et après une première phase de consultation des citoyens et des corps intermédiaires – associations, commerçants, syndicats, comités de quartiers, parents d'élèves...- destinée à recueillir leur expérience et à identifier leurs besoins, nous avons lancé plusieurs appels à projets citoyens pilotés par des référents du mouvement afin de dessiner les contours d'un projet concret en phase avec les aspirations des joinvillais. Les quatre axes structurant concernent la maîtrise de l'espace public, le développement des liens entre les joinvillais, la relocalisation de l'économie sur le territoire de la commune et la refonte des services apportés aux habitants de la commune. Ils ont notamment permis de tenir des réunions publiques d'information et d'échange autour de l'adoption du nouveau Plan local d'urbanisme et des projets d'aménagement de l'avenue Gallieni. Nous avons d'ores et déjà engagé de nouvelles réflexions autour des mobilités douces, de l'environnement, de l'économie de proximité, de la culture, du numérique et du lien social. Les propositions issues de l'ensemble de ces chantiers de réflexion sont progressivement synthétisées dans un projet de ville unique et chiffré destiné à faire office de feuille de route pour une prochaine équipe municipale.

Notre mouvement n'entend pas se cantonner au stade des propositions. Convaincus de l'intérêt public attaché aux propositions que nous portons, nous soumettrons ce projet à l'appré-

ciation des joinvillais au cours des élections municipales de mars 2020. La future liste, reflet de la diversité de notre territoire, sera très largement composée de citoyens non affiliés politiquement et simplement mus par le désir de préserver leur cadre de vie en favorisant l'inclusion et l'implication du plus grand nombre la chose publique. Il ne s'agit pas d'une fin en soi ; le projet se veut évolutif et il sera utilement complété avant et après les prochaines échéances électorales. Tous les joinvillais qui souhaitent s'y associer sont les bienvenus !

*Jean-François Clair,
Marie-France Astegiani-Merrain,
Pascal de Cazenove
jf.clair@joinvillelepont.fr*

VIVRE JOINVILLE ENSEMBLE

[3 élus]

Comment adapter la ville au réchauffement climatique ?

Huit élus dont trois adjoints viennent de démissionner de la majorité municipale. Cette scission, au sein du conseil municipal, témoigne de désaccords profonds avec la politique conduite par le maire et confirme son incapacité à assurer le bon fonctionnement de la démocratie locale.

Pourtant les sujets d'importance ne manquent pas. Ainsi, depuis trente ans, les experts du monde entier, alertent les populations sur les conséquences désastreuses du réchauffement climatique. La prise de conscience récente, peine à se traduire concrètement par de vrais changements de mode de vie.

Chacun devra prendre sa part de responsabilités et d'initiatives, du particulier aux décideurs nationaux, en passant par les collectivités territoriales pour tenter d'échapper à cette menace.

Cet été, les plus fortes températures relevées au cours des canicules de juin et juillet, l'ont été en ville et plus particulièrement en région

Parisienne avec 43,6° mesurés à Saint-Maur-des-Fossés, le 25 juillet 2019.

On doit donc s'interroger sur les choix en terme d'urbanisme, de mobilité et d'organisation sociétale des métropoles, qui s'étendent et se densifient partout sur la planète.

Autrefois, on implantait une maison en prenant en compte l'exposition aux rayons du soleil ou aux vents dominants pour adapter l'habitat aux conditions météorologiques. Aujourd'hui, on bâtit des immeubles en béton sans tenir compte de ces données essentielles, les normes en matière de construction les ignorent tout autant, la seule motivation est celle de loger le plus de personnes possible dans un espace toujours plus contraint.

Une des solutions pour lutter contre la hausse des températures en ville, est la végétalisation des surfaces aux abords de l'habitat. A Joinville, lors de la construction de la ZAC de la rue de Paris, on a détruit un grand jardin avec des arbres centenaires pour le remplacer par des immeubles. De même, le parvis de l'hôtel de ville est entièrement minéral, pas un arbre, pas un brin d'herbe, que de la pierre et du béton. Ça n'est pas ainsi que l'on se protégera des fortes chaleurs en été.

Les EcoQuartiers prennent en compte la dimension climatique ainsi que le développement durable ou le cadre de vie, ce concept qui date de 2009 n'est pas encore arrivé jusqu'aux élus majoritaires.

Signer un permis de construire ou un traité de ZAC avec un aménageur est un acte qui engage pour des années, encore faut-il qu'il s'accompagne de l'analyse pertinente et de la vision d'avenir indispensable pour ne pas faire fausse route.

Olivier Aubry, Chantal Colin,
Bernard Duvert
vivre_joinville_ensemble@yahoo.fr

MICHEL LAVAL

[Non inscrit]

Un jardin à l'emplacement de l'Ecole du Centre !

La vieille Ecole du Centre est désaffectée. La majorité municipale voulait vendre le terrain (2764 m²) à la Cogedim, pour y construire une résidence privée de 7 étages pour personnes âgées. La vente pour 6,7 millions d'euros a été votée par la majorité unanime, avec l'appui de la vieille « gauche », au Conseil municipal du 1er février 2018.

Raté ! Car VNF avait des droits sur un bout de la parcelle. Après son accord, la délibération a été de nouveau présentée au Conseil municipal du 20 février 2019... puis retirée suite à la fronde d'une partie de la majorité.

Les Joinvillais manquent d'espaces verts, ces îlots de fraîcheur. Sur ce bel emplacement dominant la Marne, il faut faire un grand jardin arboré, avec une fontaine et des bancs. C'est l'un des objectifs que les Verts de Joinville vous proposent de soutenir l'an prochain.

Michel Laval,
Conseiller municipal écologiste (EELV)

CENTRISTES ET INDÉPENDANTS POUR JOINVILLE

[8 élus]

Un nouvel horizon pour Joinville !

Chères Joinvillaises, chers Joinvillais, Lors du conseil municipal du 25 juin dernier, nous sommes huit élus centristes et indépendants à avoir décidé de quitter la majorité du maire Olivier Dosne (LR) pour constituer un nouveau groupe de conseillers municipaux présidé par Rémi Decout. C'est désormais dans ce cadre que nous allons continuer à œuvrer à votre service, comme nous

l'avons fait avec passion et enthousiasme depuis le début de cette mandature.

Les raisons de notre départ sont simples. Elles tiennent dans l'existence de désaccords de plus en plus marqués avec le maire concernant les modalités de gouvernance de la commune, l'absence de réelle concertation avec la population sur des projets structurants pour la collectivité, une utilisation peu économe des deniers publics dans un contexte de forte fiscalité locale, enfin l'évolution inquiétante et très peu écologique de l'aménagement urbain avec un bétonnage frénétique qui abîme notre ville.

Si nous avons été fiers et heureux de réaliser un grand nombre d'actions dans le cadre du contrat de mandature que nous avons conclu en 2014 – en particulier comme adjoints dans les secteurs de la sécurité, de la culture et du périscolaire – nous avons pour l'avenir de notre ville une autre vision que celle du maire ; et nous faisons le choix d'autres pratiques.

La virulence et le caractère déplacé des attaques lancées à notre rencontre par M. Dosne, qui a pris le temps cet été, juste avant d'annoncer publiquement ses ennuis de santé, de signer un éditorial comportant des mises en cause personnelles, ne peuvent que nous conforter dans notre démarche.

C'est donc à la construction d'un large et solide projet d'intérêt local que nous travaillons désormais, en étroite concertation avec les acteurs de terrain et les représentants de plusieurs sensibilités politiques impliquées dans la vie communale.

Car vous devez avoir un véritable choix aux prochaines élections municipales de mars 2020 si vous ne souhaitez pas confier les clés de la ville à l'équipe de M. Dosne pour un troisième mandat de 6 ans.

Dans l'attente de ces échéances, nos jeunes Joinvillais prennent en ce début septembre le chemin des écoles... et nous tenons à leur souhaiter ainsi qu'à vous toutes et tous une excellente rentrée !

Vos élus du groupe « Centristes et Indépendants pour Joinville » – Gilles Colrat, Rémi Decout, Pierre Marchadier, Catherine Meunier, Areski Oudjebour, Jean-Marie Platet, Caroline Ruiz et Isabelle Serieis

RÉSIDENTE RETRAITE MÉDICALISÉE VALLÉE DE LA MARNE

SUR LES BORDS DE MARNE DE JOINVILLE-LE-PONT

Un lieu de vie privilégié pour le bien-être
de nos aînés



EN COURT OU LONG SÉJOUR,
VENEZ DÉCOUVRIR NOTRE ÉTABLISSEMENT

- > Des prestations hôtelières de standing avec des chambres et espaces communs spacieux et lumineux, face à la Marne et entourés d'un vaste jardin,
- > Une restauration traditionnelle et raffinée, confectionnée sur place,
- > Un accompagnement personnalisé par des équipes pluridisciplinaires à votre écoute,
- > Un cadre de vie chaleureux et convivial offrant de nombreuses activités socio-culturelles et des ateliers thérapeutiques dont la balnéothérapie et l'espace Snoezelen.

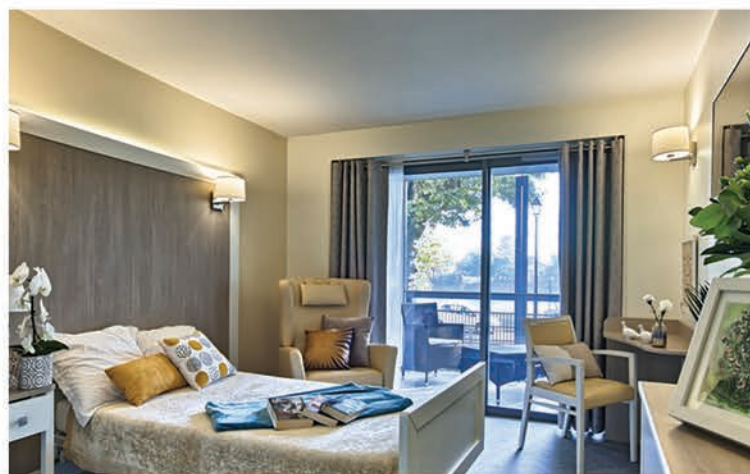

Résidence ORPEA "La Vallée de la Marne"

49 Quai de la Marne

94340 Joinville-le-Pont

Tél : 01 41 81 70 70

joinville@orpea.net

ORPEA
RÉSIDENCES

la vie continue avec nous



PHARMACIE

MONPHARMACIEN-IDF.FR

Dimanche 1^{er} septembre

PHARMACIE MONTGOLFIER

10 place Montgolfier
94410 Saint-Maurice
01 48 86 51 60

Dimanche 8 septembre

PHARMACIE BOURDAIS

15 bld Gabriel Péri
94500 Champigny-sur-Marne
01 47 06 10 08

Lundi 15 septembre

PHARMACIE DE L'ABBAYE

1 rue de l'Abbaye
94100 Saint-Maur-des-Fossés
01 48 83 80 86

Dimanche 22 septembre

PHARMACIE GALLIÉNI

54 avenue Galliéni
94340 Joinville-le-Pont
01 48 83 20 01

Dimanche 29 septembre

PHARMACIE CHIKLY DUMAS

125 avenue du Général de Gaulle
94500 Champigny-sur-Marne
01 47 06 54 48

Dimanche 6 octobre

PHARMACIE DES CANADIENS

4 rue des Réservoirs
94410 Saint-Maurice
01 42 83 24 42

MAG'ZINE est édité par la Mairie de Joinville-le-Pont - 23 rue de Paris 94340 Joinville-le-Pont **DIRECTEUR DE LA PUBLICATION** Olivier Dosne, Maire de Joinville-le-Pont **DIRECTRICE DE LA COMMUNICATION** Isabelle Prigent **RÉDACTEUR EN CHEF** Laurent Chadelat **RÉDACTION** Corinne Lebon, Aurélie Pionnier, Florian Le Lu **CONCEPTION ET RÉALISATION GRAPHIQUE** Annabelle Brietzke **ONT COLLABORÉ À CE NUMÉRO** Yann Flammarion **PHOTOS** Photothèque de la Mairie, sauf mention, © Shutterstock **IMPRESSION** Réveil de la Marne (labellisé Imprim'vert) Impression sur papier 100 % PEFC **RÉGIE PUBLICITAIRE** CMP **DISTRIBUTION** Mag'zine est distribué gratuitement en début de mois dans toutes les boîtes aux lettres.

Si vous ne le recevez pas régulièrement, signalez-le au Service Communication de la Mairie, tél. 01 49 76 60 12 WWW.JOINVILLELEPONT.FR



ÉTAT CIVIL

NAISSANCES

Laura Petrati, Ayliah Rakotoson, Yani Bouaicha, Kacy Belhiba, Marius Plegnon Kabo, Chloé Laporte, Marceaux Tailleur, Esther Ankri, Ishak Kiliç, Oren Kanté, Yasmine Chihi.

Avec nos meilleurs vœux de bonheur à ces nouveaux Joinvillais.

MARIAGE

Gary Chandellier et Meaza Woldeyes

Avec toutes nos félicitations et nos vœux de bonheur

PERMANENCE

DÉPUTÉ

La prochaine permanence du député Michel Herbillon aura lieu jeudi 12 septembre à partir de 18h. **Contact** 01 43 96 77 23

BROCANTE RUE DE PARIS

La 46^{ème} édition de la traditionnelle brocante d'automne aura lieu le dimanche 6 octobre, rue de Paris prolongée.

Inscription à envoyer par courrier : Atelier 55, 55 rue de Paris, 94340 Joinville-le-Pont

Permanence : samedi 7 septembre de 10h à 18h au Village des Associations et lundi 9 septembre et mercredi 11 septembre de 16h à 18h à l'Hôtel de Ville.

Bulletin d'Inscription et règlement
[sur www.atelier55.org](http://sur.www.atelier55.org)



POLICE MUNICIPALE 01 48 85 75 75

NOUVEAU PRÉFET

Monsieur Raymond Le Deun, actuel préfet du Morbihan, va rejoindre la préfecture du Val-de-Marne. En poste en Bretagne depuis mai 2016, ce préfet hors classe a été successivement préfet de l'Yonne (de 2012 à 2014) puis de l'Aisne (de 2014 à 2016). Concernant l'agglomération parisienne, Raymond Le Deun connaît déjà bien la banlieue Est, ayant été sous-préfet de Seine-Saint-Denis de 2001 à 2004.

ODYSSÉE LA MARCHÉ CONTRE LE CANCER

L'association EPKTN proposait au mois de juin l'inscription pour la marche Odyssée de 5 km pour la recherche sur le cancer du sein, qui se déroulera à l'hippodrome de Vincennes le dimanche 6 octobre.

EPKTN organise le jour de la course un événement caritatif (entrée gratuite) dans la salle paroissiale de l'église Sainte-Anne, juste après la marche (12h-18h). Buvette avec plats vietnamiens (de 2€ à 7€, moment musical, tombola avec de nombreux lots de valeur. Les dons et recettes seront intégralement versés au directeur événementiel de Gustave Roussy le jour-même.

Informations et renseignements facebook (Espoir EPKTN) ou mail Espoir.Pour.Kiem.Trang.Nous@gmail.com

L'ensemble des recettes sera reversée à l'Institut Gustave Roussy.

LIEU D'ACCUEIL ENFANTS PARENTS

La prochaine rencontre au **Lieu d'Accueil Enfants Parents** (LAEP) se déroulera le samedi 14 septembre de 9h15 à 11h15.

LAEP 6 bis rue Henri Vel-Durand



VILLAGE DES ASSOCIATIONS

7 SEPTEMBRE

10H À 18H

PLACE DU 8 MAI 1945

