

MAG'ZINE



JOINVILLE
LE PONT

289 février-mars 2020

À LA UNE Handi-valide au gymnase Lecuirot **CONCERT** Renan Luce
SOLIDARITÉ Un enfant par la main



24 FLAMENCO



28 AMÉNAGEMENT

AGENDA

VENDREDI 7 FÉVRIER 20H
CONCERT DE ROCK AMN'ZIK
- Scène Prévert -

SAMEDI 8 FÉVRIER 14H/19H
JOURNÉE HANDI-VALIDE
- Gymnase Lecuirot -

MERCREDI 19 FÉVRIER 15H
LES DOUZE TRAVAUX
D'HERCULE OU PRESQUE
- Scène Prévert -

SAMEDI 29 FÉVRIER 20H30
LE SOUPER
- Scène Prévert -

JEUDI 5 MARS 20H
CONFÉRENCE SCOLAIRE
COMPORTEMENTS ADDICTIFS
- Hôtel de ville -

SAMEDI 7 MARS
LE ROI SINGE
- Scène Prévert -

VENDREDI 13 MARS 20H30
RENAN LUCE
- Scène Prévert -

DIMANCHE 15 MARS
ÉLECTIONS MUNICIPALES
1^{ER} TOUR

JEUDI 19 MARS 18H
58^{ÈME} ANNIVERSAIRE
DU CESSEZ LE FEU EN ALGÉRIE
- Cimetière de Joinville -

DIMANCHE 22 MARS
ÉLECTIONS MUNICIPALES
2^{ÈME} TOUR

DIMANCHE 22 MARS 17H
FLAMENCO
- Eglise Saint-Charles-Borromée -

DIMANCHE 29 MARS 17H
CARMEN FLAMENCO
- Scène Prévert -



13 HANDI-VALIDE



#monjoinville @clo2p



17 SPORT

JOINVILLE INSTANTANÉ

Le retour du héron
en vol.

photo //
Nicolas Chauvelly



SOMMAIRE

6 ZOOM ARRIÈRE

Concert du nouvel An \ Gus
\ Le banquet \ Les profs de l'EMA
en concert

10 À LA UNE

Parc Jacques Chirac \ Espérance,
la rénovation a débuté \ Les idées
reçues de la crue \ Handi-valide 2020

14 SCOLAIRE/JEUNESSE

Inscription scolaire \ Génération 2024
\ Supports trottinettes \ Le roi singe \
Le CMEJ au Sénat \ BAFA citoyen \
Stage Prévention et secourisme \
Soutien aux projets

17 SPORT

Timothée Adolphe, Soleil levant

19 ÉCO

Étalages de Noël \ Rencontre \
Équilibre et harmonie \ Casa Amici

20 CULTURE

Renan Luce \ Les douze travaux
d'Hercule ou presque \ Un portail
numérique pour la bibli \ Carmen
Flamenco \ Flamenco et danses
populaires \ Ciné \ Le Souper

27 LOCALE & SOCIÉTÉ

Aménagement \ Stationnement deux
roues \ Rénovation \ Pompe à vélo
Voirie \ France Services \ Procuration,
mode d'emploi \ Guichet unique
\ Un Enfant par la Main

31 DÉMOCRATIE LOCALE

Libre expression

35 PRATIQUE

Rencontre au LAEP \ Pharmacies
de garde \ État civil \ Permanence

2020

ÉLECTIONS MUNICIPALES

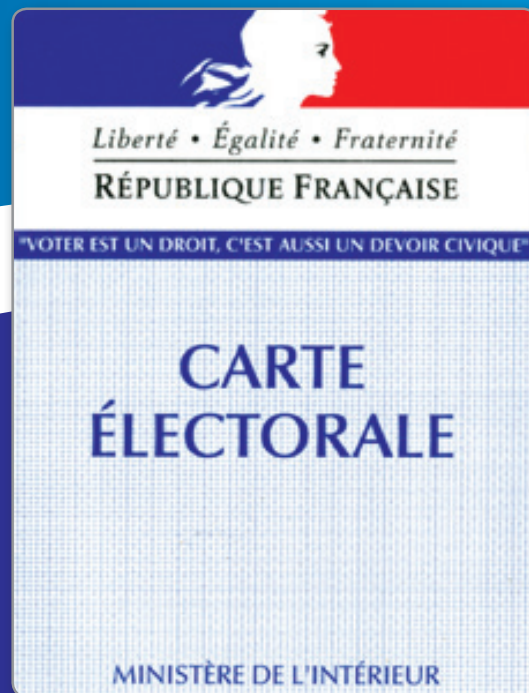

Premier tour dimanche 15 mars
Second tour dimanche 22 mars

Renseignements auprès du Guichet Unique
01 49 76 60 00 / www.joinville-le-pont.fr



ÉDITO

LES PROCHAINES ÉLECTIONS MUNICIPALES SE DÉROULERONT EN MARS 2020

L'article L.52-1 du Code électoral pose le principe de l'interdiction, durant les six mois précédant une élection, de toute campagne et de toute promotion publicitaire des réalisations ou de la gestion d'une collectivité, sur le territoire intéressé par le scrutin.

Afin de respecter ce principe et pour que le débat public s'organise de la façon la plus sereine possible, en toute équité entre les différentes listes qui se présenteront aux suffrages des Joinvillais, le Mag'Zine ne comportera plus d'éditorial du Maire jusqu'à la date des élections. La rédaction poursuivra toutefois son travail d'information à travers ses pages.

Des crêpes aux œufs de Pâques

Dans ce numéro double nous naviguons entre l'hiver qui s'en va et le printemps qui arrive, entre les crêpes de sarrasin à la pâte de noisettes de la chandeleur et les œufs de pâques.

Si les débordements de la Marne nous ont épargnés cet hiver, nous revenons sur quelques idées reçues sur les crues en île-de-France. Le sujet est d'autant moins anxiogène que l'on est préparé à l'affronter. Du côté de la ZAC des Hauts de Joinville, l'ancien gymnase Pierre François va laisser la place à un espace arboré de 3000 m² dans les prochains mois.

Le début du mois de février voit la traditionnelle journée handi-valide proposer une après-midi d'animations et de partage de la

pratique sportive entre valides et personnes en situation de handicap au gymnase Lecuirot. Cette année, un concert de soutien à cette journée aura lieu en Scène Prévert le 7 février. Le groupe Amn'zik y livrera un set très rock.

De handi sport olympique, il est question avec Timothée Adolphe, dont nous tirons le portrait. L'athlète non voyant, champion du monde du 400m, détenteur du record d'Europe du 100m et du 200m, partira aux Jeux paralympiques de Tokyo avec de grandes ambitions.

Moins rock mais toujours sur la Scène Prévert, Renan Luce présentera son dernier album le vendredi 13 mars, un coup de poker pour un superstitieux.

Le flamenco sera à l'honneur avec deux spectacles, l'un musical, l'autre lyrique et théâtral. Le partenariat avec l'association *Un Enfant Par La Main* se poursuit. Nous vous présentons Bacary, le nouveau filleul de la ville. Nous vous donnons rendez-vous au mois d'avril pour un numéro définitivement printanier.

La rédaction



CONCERT

Concert du nouvel an

L'Orchestre de Chambre Nouvel Europe, dirigé par Nicolas Krauze, a régalé les spectateurs venus en nombre à l'Eglise Saint-Charles pour le traditionnel concert classique de début d'année.





SPECTACLE

Gus

Jeu de cartes ou arbalète en main, Gus livre un show interactif et percutant qui mélange magie et humour.



SÉNIORS

Le banquet

Le traditionnel banquet de nouvelle année a rassemblé de nombreux seniors joinvillais pour un moment gastronomique et festif dans la salle des fêtes de l'hôtel de ville.





MUSIQUE

Les profs de l'EMA en concert

Les professeurs de l'Ecole Municipale des Arts se sont produits sur la Scène Prévert pour un concert autour du thème des musiques du soleil. Revigorant en plein hiver.





PARC JACQUES CHIRAC

Un parc arboré de 3000 m² va remplacer l'actuel gymnase Pierre François, désormais désaffecté. Les travaux vont durer plusieurs mois. Les grandes étapes vont se succéder avec le curage et la dépose des équipements intérieurs du gymnase, le désamiantage avant la démolition et le terrassement. Ces phases vont précéder l'aménagement du parc arboré auquel le Conseil municipal a décidé de donner le nom de l'ancien Président Jacques Chirac, disparu le 26 septembre 2019. A l'heure où nous écrivons ces lignes, le début des travaux de déconstruction était encore assujéti à l'autorisation officielle. Le planning des travaux et de l'aménagement sont donc conditionnés à cette autorisation.

_ RÉSIDENCE ESPÉRANCE _

LA RÉNOVATION A DÉBUTÉ

Suite à la concertation associant la ville, Logirep, les locataires et les associations, la rénovation de la résidence Espérance, située rue Henri Barbusse, débute avec la réfection en peinture des parties communes, parking, caves et halls. Le montant du projet de rénovation de la résidence située rue Henri Barbusse s'élève à 12,2 millions d'euros.

Le programme de rénovation de la résidence Espérance comprend l'isolation thermique des façades par l'extérieur, ainsi que le remplacement des garde-corps des balcons.

Les menuiseries extérieures ainsi que les volets roulants seront remplacés. L'installation de volets roulants PVC dans les cuisines est aussi envisagée.

L'isolation et l'étanchéité des toitures terrasses seront réalisées ainsi que la réfection de la Ventilation Mécanique Contrôlée.

Sur les parties communes, peinture, éclairage, sols, sécurisation des SAS vont être refaits dans les halls, paliers et escaliers.

Les logements verront la mise en conformité électrique avec le remplacement des tableaux électriques et la vérification du raccordement à la terre. Le remplacement des appareils sanitaires des bâtiments C et D va être effectué, tout comme l'étanchéité des portes palières et le remplacement des bouches d'extraction des pièces humides.

Pour une meilleure collecte des déchets, la création de points de collectes au plus proche des bâtiments est prévue.

Des espaces végétalisés supplémentaires permettront de corriger l'aspect minéral omniprésent de la résidence tout en appor-

tant davantage d'intimité aux locataires des logements situés en rez-de-chaussée.

Les parkings et caves bénéficient d'une réfection de la peinture, d'une refonte du contrôle d'accès (éclairage et éclairage de secours) et de la mise en place de vidéo-surveillance.

Prochainement, le lancement de l'appel d'offres aux entreprises sera lancé. La signature du marché de travaux doit intervenir ensuite. Une réunion publique suivra, avant le lancement des travaux dont la durée est évaluée à deux ans.



— EPISEINE —

LES IDÉES REÇUES DE LA CRUE

Episeine est un service public pour la sensibilisation des populations aux inondations de la Seine et de la Marne en Ile-de-France. Ce site qui recense de nombreux conseils démonte quelques idées reçues liées aux crues en île-de-France.



IDÉE REÇUE N°1

EN CAS DE CRUE DE LA SEINE, JE DOIS MONTER DANS LES ÉTAGES EN ATTENDANT QUE L'EAU DESCENDE.

Les crues dans le sud de la France et en Île-de-France sont très différentes.

Dans le Sud de la France, une inondation est un phénomène brutal. En Île-de-France, les crues de la Seine et de la Marne sont beaucoup plus progressives. Cette cinétique lente fait qu'il y a très peu de risques qu'une personne soit emportée par l'eau directement. En toute logique, il ne sert donc à rien de monter se réfugier dans les étages.

Vous serez averti de la montée des eaux entre 24h et 72h à l'avance. Il faudra en revanche vous préparer à évacuer votre logement pendant plusieurs semaines.

IDÉE REÇUE N°2

EN CAS DE CRUE DE LA SEINE, JE NE VAIS PAS CHERCHER MES ENFANTS À L'ÉCOLE.

Pour les crues rapides, typiques du Sud de la France, il est effectivement conseillé de ne pas aller chercher ses enfants à l'école. L'eau peut monter en quelques minutes seulement et les parents peuvent se mettre en danger en voulant aller récupérer leurs enfants à pied ou en voiture.

Sur notre territoire en revanche, les crues sont beaucoup plus progressives : leur pic n'est atteint qu'au bout de plusieurs jours. Les établissements scolaires seront donc fermés bien avant d'être inondés et les parents avertis avant.

IDÉE REÇUE N°3

EN CAS DE CRUE, JE N'AI PAS À M'EN FAIRE, J'HABITE À L'ÉTAGE OU DANS LES HAUTEURS.

Habiter en étage, dans les hauteurs ou à plusieurs kilomètres d'une rivière ou d'un fleuve donne le sentiment d'être protégé de l'eau et de l'inondation. Cela n'empêche cependant pas d'être potentiellement touché par les effets de l'inondation. Dans votre logement, vous pourrez subir des coupures d'électricité, d'eau

potable, de chauffage, de gaz ou d'assainissement pendant plusieurs jours, voire plusieurs semaines. Vous pourrez également avoir des difficultés à vous déplacer en voiture (routes coupées, ponts parisiens impraticables) ou en transports en commun comme à vous approvisionner.

IDÉE REÇUE N°4

EN 2016 ET 2018, LA SEINE A CONNU DES CRUES EXCEPTIONNELLES.

L'Île-de-France a connu deux crues importantes en juin 2016 et en janvier 2018. La crue de juin 2016 a beaucoup surpris par sa rapidité. Sur la Seine, cette crue est rare pour la saison, mais elle n'a pas été d'une ampleur exceptionnelle. Elle a atteint 6,10 m à l'échelle d'Austerlitz, contre 7,32 m en 1924 et 8,62 m en 1910.

En 2018, la crue de la Seine a été plus importante que celle de 2016, mais sa hauteur a été réduite d'environ 65 cm à Paris Austerlitz (et 75 cm à Gournay sur Marne sur la Marne) grâce au stockage d'une grande quantité d'eau par les 4 lacs réservoirs situés en amont du bassin.

<https://episeine.fr/>
www.vigicrues.gouv.fr

HANDI-VALIDE 2020

Chaque année, Joinville célèbre la loi du 11 février 2005 relative à « L'égalité des droits et des chances, la participation et la citoyenneté des personnes handicapées ». Cette journée de sensibilisation, ouverte à tous, a pour but de proposer un espace de rencontre, de partage et de découverte d'activités sportives adaptées.

L'objectif de cette journée est de rassembler sur des ateliers sportifs des enfants et adultes valides et en situation de handicap sur des ateliers sportifs. Rendez-vous au Gymnase Lecuirot de 14h à 18h pour participer à de nombreux ateliers gratuits ouverts à tous de 3 à 99 ans avec la participation d'athlètes paralympiques et olympiques, notamment Bacou Dambakaté (athlé-guide), Franck Jouest (Céci-Foot), Jennifer Olry (Tir à la carabine) et vous faire caricaturer par Gribouilletout.

De nombreuses initiations seront ouvertes : basket fauteuil, tir à la carabine, escrime, boccia, judo, sarbacane, course en aveugle, Cécifoot...

Gil Alma, Joinvillais, comédien et humoriste, sera le parrain de l'édition 2020. Vous pouvez le retrouver notamment dans la série César Wagner où il incarne un policier hypocondriaque et obsédé par les microbes, sur France 2. Les recettes de la tombola et de la buvette seront reversées intégralement à l'Association APF, résidence Bernard Palissy de Joinville.

Journée Handi-valide

Samedi 8 février • 14h à 19h

Gymnase Émile Lecuirot 28, avenue Joyeuse

AMN'ZIK Un concert rock caritatif

Le groupe Amn'zik existe depuis 2004. Pat Charpentier, Joinvillais, est le chanteur et un pilier du groupe qui se produit régulièrement en cafés concert. Deux guitares, basse et batterie, Amn'zik fait du rock francophone « énervé ». Ce concert mêlera les deux al-

bums du groupe qui s'est beaucoup investi pour se produire sur la scène Prévert le vendredi 7 février, dans le cadre de la journée Handi-valide, au profit de l'association APF résidence Bernard Palissy de Joinville.

Concert rock

Vendredi 7 février • Scène Prévert à 20h
10€ et 8€ en prévente • Franjou16@yahoo.fr



INSCRIPTION SCOLAIRE MODE D'EMPLOI

Pour la prochaine rentrée scolaire en septembre 2020, l'entrée en école maternelle concerne tous les enfants nés en 2017. L'entrée en école élémentaire s'adresse à tous les enfants nés en 2014.

Afin de procéder aux inscriptions, les familles seront reçues du lundi 30 mars au vendredi 29 mai en mairie au guichet unique et dès le 23 mars pour les familles souhaitant effectuer leur démarche en ligne sur le compte citoyen via le site internet de la Ville. Seules les familles nouvellement arrivées à Joinville pourront bénéficier d'un droit postérieur à cette date.

Lors de l'inscription, des documents sont à présenter au guichet. Ils peuvent être téléchargés si vous procédez à une démarche en ligne :

- Livret de familles ou copie de l'acte de naissance de l'enfant de moins de 3 mois
- Jugement de divorce provisoire ou définitif
- Carnet de vaccinations (à jour de toutes les vaccinations obligatoires)
- Justificatif de domicile : quittance de loyer ou une facture de consommation ou d'ouverture de contrat (EDF - GDF - eau) de moins de 3 mois
- Pièce d'identité des deux parents (CNI ou passeport)

NOUVEAUX HORAIRES DU GUICHET UNIQUE

Lundi, mardi, mercredi 8h30-12h / 13h30-17h30 • **Jeudi** 8h30-12h, *fermé l'après-midi* • **Vendredi** 8h30-12h / 13h30-17h • **Samedi** 9h-12h, *hors ponts, jours fériés et vacances scolaires*



GÉNÉRATION 2024

Joinville a récemment obtenu le label Terre de Jeux. Sous l'impulsion de la circonscription académique (éducation nationale) et en lien avec le service scolaire de la ville, le service des sports a la volonté d'accompagner les écoles afin d'obtenir le label Génération 2024.

Pour concrétiser cet accompagnement, le service des sports souhaite faire participer les 4 écoles de la ville à la semaine olympique et paralympique du 3 au 8 février. Cette action s'adresse aux élèves de toutes les classes de CM1 et CM2.

L'action sera développée sur deux axes D'une part la découverte des Jeux olympiques et des disciplines Olympiques et Paralympiques. Cette découverte sera appuyée par la diffusion d'un powerpoint sur les JO dans toutes les classes et suivie d'un mini Quizz. L'autre axe concerne le changement de regard sur le handicap en s'appuyant sur la découverte des disciplines paralympiques en intégrant des rencontres de sportifs.

SUPPORTS TROTINETTES

Des supports pour trottinettes ont été installés à l'entrée des huit écoles joinvillaises. Les écoliers peuvent désormais attacher leurs trottinettes devant leur école en les sécurisant à l'aide de leur cadenas.

LE ROI SINGE SPECTACLE MUSICAL

L'École Municipale des Arts propose un spectacle musical "Le Roi Singe". Inspiré d'un classique de la littérature chinoise, la pérégrination vers l'Ouest de Wu Cheng En, écrit à la fin du XVIe siècle.

Le Roi Singe, dénommé Sun Wu Kong, dont le nom chinois signifie « Conscient-de-la-Vacuité », part en quête de l'immortalité, ce qui l'amènera à vivre des aventures aussi rocambolesques qu'endiables ! Son ambition sera-t-elle assouvie, et trouvera-t-il une réponse à cette demande qui relève de l'utopie ?

C'est ce que vous allez découvrir dans ce spectacle magique et facétieux, mêlant philosophie bouddhiste, combats animés et grâce. C'est une immersion dans la culture et la musique chinoise, pour le plaisir des yeux et des oreilles.

Par les classes de théâtre, danse classique, poterie, et les classes des départements à cordes, vents, percussions, chant chorale, musique polyphonique, musiques actuelles et musique ancienne.

Coordination *Patricia Nguyen*

Mise en scène et écriture

Stéphanie Rolland

Chorégraphie *Francine Coutisson*

Avec la participation de la classe de poterie de *Isabelle Chiantello*

Samedi 7 mars à 20h30 • Scène Prévert

Entrée libre dans la limite des places disponibles. Réservations obligatoires au 01 48 89 31 63 auprès du secrétariat de l'EMA • lundi, mardi, jeudi, vendredi de 15h30 à 19h30 • mercredi de 10h à 12h et de 13h00 à 19h30.

PETIT'ZINE

La page actu des Z'enfants et des plus grands

LE CMEJ EN VISITE AU SÉNAT

Le samedi 11 janvier dernier, les élus juniors et leurs parents ont été accueillis au Palais du Luxembourg par le Sénateur du Val-de-Marne, Monsieur Christian Cambon.

Les enfants ont découvert l'histoire du Sénat et son fonctionnement. Ils ont visité les salons, la salle des conférences, l'hémicycle, la galerie des bustes, la salle du livre d'or et emprunté le grand escalier d'honneur.



LE BAFA CITOYEN DE RETOUR EN AVRIL

Pendant les vacances de Noël, 14 jeunes Joinvillais ont pu passer la première partie du BAFA (Brevet d'Aptitudes aux Fonctions d'Animateur) au sein de la commune grâce au dispositif d'aide mis en place entre le Point Information Jeunesse et la Maison des Solidarités et de l'Emploi. La commune facilite l'accès à la formation BAFA en prenant en charge une partie du coût de la formation. En contrepartie, les jeunes devront participer à des actions citoyennes

mises en place par le Service Jeunesse & Citoyenneté.

LE BAFA permet d'exercer des fonctions d'animation auprès d'enfants et d'adolescents, dans les Accueils Collectifs de Mineurs (séjours de vacances, accueils de loisirs...). La formation est constituée de trois étapes alternant théorie et pratique :

- une session de formation générale, qui permet d'acquérir les éléments fondamentaux pour assurer les fonctions d'animateurs ;
- un stage pratique, qui permet la mise en œuvre et l'expérimentation ;
- une session d'approfondissement ou de qualification, qui permet d'approfondir, de compléter et d'analyser les acquis de la formation.

Le BAFA Citoyen est ouvert aux jeunes Joinvillais à partir de 17 ans.

Pour y participer déposer vos lettres de motivation et CV au PIJ.

STAGE PRÉVENTION ET SECOURISME

Le PIJ aide les jeunes Joinvillais à la formation de secourisme PSC1 !

Cette formation de Prévention et Secours Civique a pour but de donner les bases des gestes qui sauvent. Les stagiaires sont informés sur les différentes situations auxquelles ils pourront être confrontés, la manière d'examiner la victime, les gestes à effectuer et l'appel des secours. Les stagiaires sont également confrontés à des situations simulées dans lesquelles une victime est en

danger. Les cas concrets permettent de mettre en pratique les connaissances acquises.

Inscriptions obligatoires et renseignements auprès du PIJ.

SOUTIEN AUX PROJETS

Le PIJ accompagne les jeunes porteurs de projets pour encourager et promouvoir la prise d'initiative et de responsabilité des jeunes. Ce soutien se manifeste par une aide financière, méthodologique et matérielle aux jeunes qui souhaitent réaliser un projet qu'il soit humanitaire, solidaire, sportif, culturel, social, environnemental...

En 2019, le Service Jeunesse & Citoyenneté a notamment soutenu un projet étudiant et humanitaire visant à construire un dispensaire de santé dans un village à Madagascar où l'accès aux soins reste assez limité et précaire.

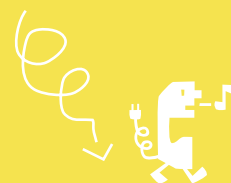

RENSEIGNEMENTS
ET INSCRIPTIONS
PIJ / Espace le 25,

25 avenue Gallieni

Tél : 01 48 83 72 68

Mail : pij@joinvillepont.fr

MIROITERIE RAISON

Depuis 1958
nous réalisons
vos projets
en verre sur mesure



FENÊTRES



CRÉDENCES DE CUISINE

URGENCE DÉPANNAGE
BRIS DE GLACE
Remplacement sous 48 h
Tarifs assurance



SOLS EN VERRE

10, rue des Parclairs
94170 LE PERREUX/MARNE

01 48 72 62 87

miroiterie.raison@wanadoo.fr
www.miroiterieraison.com

du lundi au vendredi
de 7 h 30 à 17 h 30



MIROIRS ÉCLAIRÉS

PAROIS DE DOUCHE

TIMOTHÉE ADOLPHE, SOLEIL LEVANT

Tout juste trentenaire, Timothée Adolphe s'apprête à vivre au mois d'août à Tokyo ses deuxièmes Jeux Paralympiques. Après bien des embûches, le guépard blanc a renvoyé le chat noir au vestiaire, avec Olympe en hymne personnel, un single rap que ce passionné de hip-hop a écrit.



Champion du monde en titre sur 400 m et vice champion du monde sur 100 m handisport en catégorie T11 (non voyants), Timothée Adolphe visera le doublé à Tokyo. Pour en arriver là, ce Joinvillais qui s'entraîne à l'INSEP a dû franchir bien des obstacles.

Né en 1989, atteint d'un glaucome congénital, il perd la vue définitivement vers 19 ans. En 1999, il découvre l'athlétisme handisport et commence l'athlétisme à Guyancourt. Timothée part ensuite à Angers en internat. Il se rend au club d'athlétisme où il est rejeté

très sèchement par un entraîneur qui « n'a pas de temps à perdre avec un aveugle ». Un affront terrible et révoltant pour un adolescent en pleine construction.

"PAS DE TEMPS À PERDRE AVEC UN AVEUGLE"

Timothée obtient son bac S mais son projet de devenir ingénieur du son en studio est contrarié par un milieu incapable de s'adapter à son handicap. Il intègre alors un cursus de développeur web. Imprégné de culture hip-hop, il écrit des textes, passe du temps

en studio sur des projets musicaux. En 2011, il entend parler du Paris Université Club (PUC). Il y rencontre celui qui deviendra son entraîneur, Arthémon Hatungimana. Timothée progresse très vite. Il remporte trois médailles aux championnats de France espoir, dont l'or sur 800 m. Il est sélectionné pour les Jeux de Londres mais se blesse.

Il obtient sa première médaille mondiale en 2013, le bronze sur 400 m avec son guide Cédric Félip. Le guide, l'alter Ego du coureur de l'athlète dont la cécité est totale. Partageant deux couloirs, chacun dépend de l'autre. « Le fait de devoir être synchronisés, ça demande et ça crée des connections avec le partenaire. C'est une relation forte sur et en dehors de la piste », commente Timothée. En 2014, il remporte deux titres de champion d'Europe, sur 200 m 400 m.

En 2016, avant les JO de Rio, il remporte deux titres de champion d'Europe avec Gautier Simounet sur 100 m.

Lors des jeux paralympiques de Rio, l'athlète est associé à Jeffrey John sur 100 m mais se blesse sérieusement à l'épaule en demi-finale dès sa sortie des starting-block.

En août 2018 à Berlin, lors des championnats d'Europe, il conserve son titre européen sur 100 m en s'imposant avec Jeffrey Lami en 11'17. A la fin de l'année 2019, il remporte le titre aux championnats du monde à Dubaï sur 400m avec Jeffrey Lami, améliorant son record personnel en 50'91. Deux jours plus tard, il récolte l'argent sur le 100 m, guidé par Bruno Naprix.

Timothée va se préparer pour les Jeux et continuer de construire son projet musical. Après Olympe, un premier titre sorti sur toutes les plateformes, il vient de sortir Couriti blanc, hommage du guépard blanc aux coureurs antillais.

timotheeadolphe.fr



Services à la personne

- | | |
|--------------------|---------------------------|
| AIDE À LA TOILETTE | ACCOMPAGNEMENT |
| AIDE AU COUCHER | COURSES |
| AIDE MÉNAGÈRE | TRANSPORT VÉHICULÉ + TPMR |

34/36 route de la libération - 94430 CHENNEVIÈRES-SUR-MARNE
 01 45 93 12 67 / 06 24 16 91 08
 lebienetrechezvous.94@gmail.com
www.joinvillelebienetrechezvous.fr

LE COMPAGNON DU TOIT

Vous avez fait le bon choix

COUVERTURE - CHARPENTE - ISOLATION
GOUTTIÈRES - RAMONAGE
MAÇONNERIE - RAVALEMENT

VELEX INSTALLATEUR CONSEIL

DEPLACEMENT ET DEVIS GRATUITS

6, rue des clamarts - 94130 Nogent sur marne

Tél. : 01 48 93 03 09 - 06 22 07 71 38

Plomberie - Chauffage - Carrelage - Peinture
 Rénovations habitations

SERGE ROBIN

CUISINES SALLES DE BAINS DECORATION

63, avenue Galliéni - 94340 Joinville
 Tél. : 01 48 86 74 90 - Port. : 06 12 41 18 76
 Fax : 01 48 86 60 66

CHARTRE QUALITE

 Chambre de métiers 94

Artisan Conscience

L'Artisanat
 Première entreprise de France

QUALIBAT

MONOPRIX

VOUS ALLEZ LOVER L'HIVER

DU 5 AU 16 FÉVRIER*
JUSQU'À 50%
 SUR LE 2^{ÈME} ARTICLE**
 SUR UNE SÉLECTION
 DE PRODUITS

MONOPRIX JOINVILLE-LE-PONT

22 RUE DE PARIS
 Du lundi au samedi de 8h30 à 21h et le dimanche de 9h à 13h
 (P) 1H30 GRATUITE

LOVER = AIMER. * Les 9 et 16 février, uniquement pour les magasins ouverts le dimanche. ** Remise immédiate en caisse sur le prix affiché. Offre non cumulable avec toute autre offre ou promotion en cours. Monoprix - 552 018 020 R.C.S. Nanterre - www.monoprix.fr - Pré-pressé : elpev

POUR VOTRE SANTÉ, PRATIQUEZ UNE ACTIVITÉ PHYSIQUE RÉGULIÈRE. WWW.MANGERBOUGER.FR

Asten

Spécialiste des travaux urbains,
 ASTEN propose à ses clients
 les meilleures techniques et produits
 pour optimiser les espaces de vie

TOUS TRAVAUX PRIVÉS ET PUBLICS
 Voirie / Réseaux / Aménagement Urbain
 Revêtements Enrobés / Asphalte
 Couverture / Bardage / Façade
 Etanchéité / Multicouche et Asphalte

DEVIS GRATUIT

50-52, Boulevard Saint-Simon
 93705 DRANCY Cedex
 Tél. : 01 46 85 85 83
 Mail : agence.tp.idf@astengroup.com



MARCHÉ

Concours

Étalages de Noël

Un concours du plus bel étalage des marchés de Joinville a été organisé du 14 au 29 Décembre 2019 sur le thème de Noël. Les critères d'appréciations portaient sur le soin apporté à la présentation, le matériel de décoration, la qualité des produits et l'assortiment. La meilleure note a été attribuée au primeur Vieux Mekla situé sur l'avenue Gallieni, que gère Nassim Aissouene.

En plus de la bonne humeur que communique toute l'équipe à ses clients depuis de nombreuses années, vous trouverez sur son étal un choix considérable de fruits et légumes frais de saison, une présentation soignée et des prix très abordables pour des produits de qualité.

Bravo également aux autres commerçants participants dont le poissonnier David Roy, le fromager Vassiliades, le volailler rôtisseur Patricia Simonot, Place du 8 Mai 1945, qui ont récoltés les meilleures notes derrière le vainqueur.

BIEN-ÊTRE

Equilibre et harmonie

Lorsque Catherine masse, elle lâche prise. « *C'est indispensable !* » affirme cette Joinvillaise aux doigts de fée. Installée à son compte en septembre, cette professionnelle pratique le massage depuis plus de vingt ans. Réalisés sur table chauffante avec de l'huile tiède, ses massages sont très intuitifs. « *Mes mains sont à l'écoute du corps et s'adaptent naturellement aux besoins exprimés pour soulager les tensions, recentrer, libérer...* ». Une expérience de détente unique qui ressource en profondeur.

Catherine Landaret

Praticienne en massages relaxants et énergétiques

www.aufondujardin.net • tél : 06 23 78 77 78



RESTAURANT

DÉDICACE

Rencontre

à la librairie L'Antre de pages

L'artiste Marina Anca dédicacera son livre *O'Loty l'écureuil*. Dans ce livre pour enfants, l'écureuil O'Loty rencontre le chaton Kiwie. Ensemble, ils évoquent la nature, divers oiseaux et animaux, ainsi que la manière de se comporter avec les autres. Les parents peuvent commencer par lire les dialogues aux jeunes enfants. Les écoliers pourront lire tout le texte seuls ou avec leurs parents. Le livre étant bilingue, il peut donner aux enfants l'envie d'apprendre une langue étrangère.

Librairie l'Antre de pages

Samedi 15 février de 15h à 18h30

27-29 rue de Paris • tél 01 42 83 77 05

Casa Amici

Une équipe sympathique, une ambiance chaleureuse et des produits frais vous attendent chez Casa Amici, le nouveau restaurant italien de Joinville. Midi et soir, on y déguste de bons plats concoctés à base de produits frais, avec une charcuterie venant de producteurs italiens, le tout accompagné d'une belle carte des vins.

Au menu, vous retrouverez les traditionnelles Spaghetti Al Ragu, la pizza Regina avec sa pointe d'huile de truffe et sa pizza Burrata accompagné de jambon de Parme. Pour les plus gourmands, terminez votre repas avec un Tiramisu fait maison ou encore la pizza nutella-banane.

Casa Amici (sur place ou à emporter)

43 Avenue Gallieni • tél : 01 45 11 22 47

mardi-jeudi 12h-14h30 et 19h-22h • vendredi 12h-14h30 et 19h-23h • samedi 12h-15h et 19h-23h • www.casa-amici.fr

CONCERT

RENAN LUCE

A tout juste quarante ans, l'auteur de "Repenti" et du "Clan des miros" revient avec un quatrième album, sobrement intitulé Renan Luce. Les spectateurs de la scène Prévert auront la chance de le découvrir le 13 mars.

Cinq ans après *D'une tonne à un tout petit poids*, Renan Luce sort un quatrième opus, dont les arrangements rappellent les années soixante.

Avec cet album éponyme introduit par le single *Au début*, Renan Luce signe onze chansons, fruit de trois années au cours desquelles se sont entrecroisés les tourments du cœur et les élans de la musique. L'artiste ouvre à son public un journal intime où il se livre tout entier avec ses doutes, ses creux et ses renaissances.

L'auteur de chansons-portraits aux airs espiègles et buissonniers – *La Lettre, Les Voisines, Monsieur Marcel, Repenti...* – présente aujourd'hui un autre visage, brut et nu, dans cet album qui porte son nom. La pochette le cadre serré, regard frontal, main sur le cœur qu'il a vacillant, encore sous le vertige d'une séparation.

Onze chansons donc, serties dans l'écrin d'un orchestre où sonnent flûte, hautbois, clarinette,

basson, harpe, trombone et trompette, entre autres. Les instruments dansent sur les mots de Renan Luce et virevoltent dans *Le vent fou* de la peine de cœur, au creux des vagues du « Point Némé », sur la terre rouge sombre de Bretagne... Les éléments sont là. L'air, l'eau, la terre. Avec toujours le feu du sentiment.

« *Il déploie sur scène un charme réel, une douceur et une malice lui permettant d'établir une connivence non feinte avec le public.* » Télérama

« *Le quatrième album du Breton est poignant et surprenant. Un grand disque intemporel.* »

Le Parisien

Variété française

Clément Naslin *mise en scène*

Vendredi 13 mars à 20h30

Scène Prévert • Tarif A > 19 à 24 €

**“ Les instruments
dansent sur les mots
de Renan Luce. ”**

LES DOUZE TRAVAUX D'HERCULE OU PRESQUE

Il était une fois, en Grèce, au cours du VI^{ème} siècle avant Jésus-Christ, un héros, l'enfant d'un dieu et d'une mortelle, du nom d'Hercule. Il eut le malheur de faire une terrible bêtise...

Hercule commet une faute. Pour être pardonné, les dieux lui ordonnent de réaliser une série de travaux tous plus difficiles les uns que les autres. Notre histoire commence alors qu'Hercule vient d'achever son troisième travail et retourne voir son commanditaire, Eurysthée, le Roi de l'Argolide, pour connaître la suite de sa tâche. Dans une comédie trépidante, Hercule va nous montrer comment regagner son honneur perdu et Thésée comment soulever un rocher pour devenir un grand roi. Au sein de

la riche mythologie grecque, les auteurs ont choisi de s'attarder sur trois des douze travaux. Le « somptueux » taureau de Minos, le « carnivore » roi des oiseaux du lac Stymphale et le « monstrueux » Cerbère des enfers.

« Chacun des personnages (belle galerie fort bien interprétée) possède force et faiblesse, ce qui permet à ceux qui s'entraident (les héros) de triompher. Un spectacle qui sait surprendre et séduire. » Télérama TT
« Une comédie loufoque et trépidante. » Figaroscope

Alexis Consolato, Sarah Gabrielle *écriture*
Sarah Gabrielle *mise en scène*
Joëlle Lüthi, Alexis Consolato,
Jacques Courtès, Alexandre Levasseur
et Yan Richard *interprétation*.



Théâtre

Mercredi 19 février à 15h
Scène Prévert • Tarif C >
5 à 10 € • Tout public dès 6 ans



UN PORTAIL NUMÉRIQUE POUR LA BIBLI



La Bibli dispose désormais d'un tout nouveau portail accessible depuis smartphone, tablette et ordinateur. Disponible 24h/24h, il donne accès à de nombreuses ressources en ligne.

Le portail numérique de la bibli permet d'accéder à votre compte lecteur et de consulter votre liste de prêts, de prolonger vos documents ou de réaliser vos réservations directement en ligne. Il est également possible de consulter l'intégralité du catalogue, sans oublier les coups de cœur de vos bibliothécaires, les sélections thématiques, et les nouveautés. Découvrez l'agenda des événements à venir et inscrivez-vous en 3 clics !

Et ce n'est pas tout... Vous avez désormais accès, 24h/24, 7j/7, à une sélection de ressources numériques sélectionnées avec soin. Lisez en streaming des livres numériques via Bibliovox, ou consultez en ligne plus de 1600 titres de presse avec Cafeyn. Écoutez et regardez les concerts en replay de la Philharmonie de Paris, et découvrez DiMusic, plateforme de streaming musical. Envie d'apprendre une langue ou la bureautique ? Besoin de

soutien scolaire (en illimité du CP jusqu'au BAC) ou de réviser le code de la route ? ToutApprendre est la solution ! Eurêka (plateforme numérique proposée par le Conseil départemental du Val-de-Marne) vous propose de visionner depuis chez vous 2 films par mois : Documentaires, films, courts métrages, films d'animations, spectacles... La Bibli vous propose en février et en mars des présentations en direct. Le portail et l'ensemble de ses fonctionnalités n'auront plus aucun secret pour vous !

Inscription en ligne, par téléphone ou sur place
labibli-joinville-le-pont.fr

VENIR À LA BIBLI

HORAIRE D'OUVERTURE
MARDI 13h30-19h
MERCREDI 10h-12h30 / 13h30-18h
 VENDREDI 13h30 / 18h
SAMEDI 10h-12h / 14h-18h



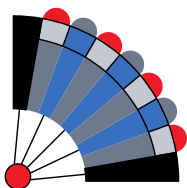

FLAMENCO ET DANSES POPULAIRES À TRAVERS L'ESPAGNE

Ce concert s'annonce
comme un voyage à travers
l'Espagne grâce à la sonorité
riche et chaleureuse du
violoncelle et de la guitare.

La guitare, l'instrument fétiche du flamenco, présentera tantôt des rythmes denses et colorés de différentes danses espagnoles, tantôt des mélodies populaires douces et nostalgiques. Le violoncelle, dont la sonorité s'approche le plus de la voix humaine, sera le chantre des chants flamenco, catalana, antaluza, jota, astouriana...

Ce programme invite à la découverte ou à la redécouverte, entre autres, de sept chants populaires de Manuel de Falla, la suite espagnole de Joachim Nin, les danses Oriental et Antaluza de Enrique Granados. Tous ces compositeurs, s'inspirant de la riche palette sonore du violoncelle et de la guitare, vous présenteront à travers ces oeuvres un échantillon du patrimoine artistique des chants et danses traditionnelles espagnoles au fil des époques.

Juliana Laska, *violoncelle*
Augustin Pesnon, *guitare*

Concert world

Dimanche 22 mars • 17h
Eglise Saint-Charles-Borromée
Tarif C > 5 à 10 €

CARMEN FLAMENCO



Carmen Flamenco est une adaptation pour sept interprètes de
l'œuvre célèbre de Prosper Mérimée et de l'opéra de Georges
Bizet, enrichie de l'art flamenco.

Comment faire surgir le Duende qui anime la bohémienne la plus connue de la littérature et de l'opéra ? Ce duende qui désigne ces moments de grâce où l'artiste de flamenco, ou bien le torero, prennent tous les risques pour transcender les limites de leur art, pour atteindre ainsi un niveau d'expression inouï, lequel procède d'une sorte de transe et provoque le même enchantement chez le spectateur.

Avec Carmen Flamenco, ce duende jaille par la rencontre de deux arts vocaux puissants, lyrique et jondo, illustrés par les gestes et mouvements savoureux des "bailadores".

Cette adaptation propose une écriture inspirée de la nouvelle de Mérimée, du destin tragique des deux protagonistes Don José et Carmen, à travers une dramaturgie tenue et tendue vers le destin, l'abîme infernal...

Carmen Flamenco de Louise Doutreligne, d'après la nouvelle de Prosper Mérimée (1803-1870).

Jean-Luc Paliès, *mise en scène*

Magali Paliès, *chant lyrique*

Luis de la Carrasca, *chant flamenco*

Jérôme Boudin-Clauzel, *piano*

Jose Luis Dominguez, *guitare*

Benjamin Penamaria, *comédien*

Ana Perez *danse*

Kuky Santiago, *danse*.

« Un drame merveilleusement raconté et chanté. » Sud-Ouest

« Carmen Flamenco : un tour de force (...) Magnifique. » Le Dauphiné

« Un pari ambitieux, mais magistralement gagné. » La Provence

Théâtre musical, lyrique.

Dimanche 29 mars • 17h

Scène Prévert • Tarif B > 12 à 18 €



FÉVRIER/MARS



PLAY (1h48)
Réalisé par Anthony Marciano
Avec Max Boublil, Alice Isaaz, Malik Zidi
Mercredi 29 janvier à 15h
Samedi 1^{er} février à 20h30



SOL (1h38)
Réalisé par Jézabel Marques
Avec Chantal Lauby, Camille Chamoux, Giovanni Pucci
Mercredi 29 janvier à 20h30
Dimanche 2 février à 15h



UN VRAI BONHOMME (1h28)
Réalisé par Benjamin Parent
Avec Thomas Guy, Benjamin Voisin, Isabelle Carré
Samedi 1^{er} février à 15h
Dimanche 2 février à 18h30



UNE BELLE ÉQUIPE (1h35)
Réalisé par Mohamed Hamidi
Avec Kad Merad, Alban Ivanov, Céline Sallette
Mercredi 5 février à 15h
Samedi 8 février à 20h30



1917 (1h59)
Réalisé par Sam Mendes
Avec George MacKay, Dean-Charles Chapman, Mark Strong
Mercredi 5 février à 20h30
- VF
Dimanche 9 février à 18h30
- VO



SELFIE (1h48)
Réalisé par Thomas Bidegain, Marc Fitoussi
Avec Blanche Gardin, Elsa Zylberstein, Manu Payet
Samedi 8 février à 15h
Dimanche 9 février à 15h



LA BATAILLE GÉANTE DE BOULES DE NEIGE II - L'INCROYABLE COURSE DE LUGE (1h29)
Réalisé par Benoit Godbout, François Brisson
Avec Lucinda Davis, Tod Fennell, Noel Fisher
Mercredi 12 février à 15h (ciné-goûter)
Samedi 15 février à 15h



JE VOUDRAIS QUE QUELQU'UN M'ATTENDE QUELQUE PART (1h29)
Réalisé par Arnaud Viard
Avec Jean-Paul Rouve, Alice Taglioni, Benjamin Lavernhe
Mercredi 12 février à 20h30
Dimanche 16 février à 18h30



SCANDALE (1h54)
Réalisé par Jay Roach
Avec Charlize Theron, Nicole Kidman, Margot Robbie
Samedi 15 février à 20h30 - VF
Dimanche 16 février à 15h - VO



LE LION (1h40)
Réalisé par Ludovic Colbeau-Justin
Avec Dany Boon, Philippe Katerine, Anne Serra
Mercredi 19 février à 20h30
Samedi 22 février à 20h30



MISSION YÉTI (1h20)
Réalisé par Pierre Gréco, Nancy Florence Savard
Avec Sylvie Moreau, Guillaume Lemay-Thivierge, Rachid Badouri
Samedi 22 février à 15h
Dimanche 23 février à 15h



L'ESPRIT DE FAMILLE (1h38)
Réalisé par Eric Besnard
Avec Guillaume De Tonquédec, François Berléand, Josiane Balasko
Dimanche 23 février à 18h30



LE VOYAGE DU DR DOLITTLE (1h33)
Réalisé par Stephen Gaghan
Avec Robert Downey Jr., Jessie Buckley, Antonio Banderas
Mercredi 26 février à 15h
Dimanche 1^{er} mars à 15h



#JESUISLÀ (1h38s)
Réalisé par Eric Lartigau
Avec Alain Chabat, Doona Bae, Blanche Gardin
Mercredi 26 février à 20h30
Dimanche 1^{er} mars à 18h30



Séance spéciale 5€* (ciné-goûter, ciné-débat...)
* Le tarif abonné ne s'applique pas à ces séances.
Tarif abonné : 3€ (correspond à l'achat d'une carte de 10 entrées soit 30 €).

PÉGAZ
01 47 06 14 50

57 av. Ledru Rollin
94170 Le Perreux-sur-Marne
contact@pegaz.fr
www.pegaz.fr

Dépannage, Entretien, Installation
de chaudières et de chauffe-eau à gaz
Contrats et Maintenance

Remplacement, Installation
de chauffe-eau électrique "ballon"
Ramonage conduits "gaz", Désembouage - Détartrage - Mise en conformité

**Spécialiste chaudières
à condensation**

RGE **PMG** **Saunier Duval** **FRISQUET** **e.l.m. leblanc** **Chaffoteaux**
Toujours à vos côtés
Groupe Bosch
Professionnel du Gaz

Rebillon
POMPES FUNÈRES & MARBRERIE
DEPUIS 1811

Pompes Funèbres REBILLON
Services Funéraires et Marbrerie depuis 1811
À votre écoute pour rendre hommage à ceux que vous aimez

Organisation d'obsèques personnalisées, marbrerie & gravure,
contrats obsèques, fleurissement & entretien de sépultures

VOTRE AGENCE À JOINVILLE
9 avenue des Familles
94340 Joinville-le-Pont (à côté du cimetière)
Permanence Décès 24h/24 et 7j/7 - 01 48 83 43 41

Consultez notre site Internet : www.rebillon.fr
REBILLON - 50, Bd Edgar Quinet - 75014 PARIS - RCS 753216704 Paris - N° Orias 13001337

Déjà **5000** personnes
nous suivent sur
les réseaux sociaux

et vous ?

f VILLE DE JOINVILLE LE PONT
t @ACTU_JOINVILLE
ig @JOINVILLE.LE.PONT

LE SOUPER

Dans *Le Souper* de Jean-Claude Brisville, dont ils signent eux-mêmes la mise en scène, Daniel et William Mesguich incarnent les « faiseurs de rois » Fouché et Talleyrand, en 1815. Un duel rhétorique entre monarchie et démocratie.

Après la défaite de Waterloo et l'exil de Napoléon, Wellington et les troupes coalisées sont dans Paris. La révolte gronde. Qui va gouverner le pays ? Le 6 juillet 1815 au soir, les « faiseurs de rois » Fouché et Talleyrand se retrouvent lors d'un souper pour décider du régime à donner à la France. Si le premier souhaite une République, le second envisage le retour des Bourbons...

William Mesguich (Talleyrand) et Daniel Mesguich (Fouché) incarnent ce duel de haute volée, dans lequel la force de la langue

de ce huis-clos n'a d'égal que le cynisme et la fourberie politique. Avec en toile de fond, un climat insurrectionnel et le temps d'un souper pour trouver un destin politique à la France...

De Jean-Claude Brisville (1922-2014)
Daniel et William Mesguich, *mise en scène et interprétation.*

Théâtre

Samedi 29 février à 20h30

Scène Prévert • Tarif B > 12 à 18€

« *Les deux comédiens servent un Souper exquis, face-à-face magistral.* » Le Parisien

« *Ce Souper donne toujours le même plaisir, pour peu qu'on aime l'esprit français, l'Histoire qui s'anime, l'intelligence qui mousse, la culture qui s'incarne.* » Le Figaro

« *Daniel et William Mesguich ne sont pas seulement crédibles, chacun à sa façon est aussi savoureux que les mets servis à la table de Talleyrand.* » L'Obs



AMÉNAGEMENT / ÉCLAIRAGE

CHEMIN DE HALAGE

Le chemin de halage vient d'être équipé d'éclairage public. Le chemin qui relie Joinville à Saint-Maur via la passerelle récemment rénovée se trouve ainsi sécurisé.



STATIONNEMENT DEUX ROUES

PARKING DÉDIÉS

L'article R 417-10 du code de la route interdit le stationnement des motocyclettes, des tricycles à moteur et des cyclomoteurs sur les trottoirs. Le non-respect de cet article est réprimé par une contravention de 35 euros et justifie la mise en fourrière du véhicule en infraction. Des places de stationnement sont mises à disposition des utilisateurs de ces deux roues, notamment rue de Paris. Ces places sont munies d'arceaux pour les antivols. Ces stationnements ne doivent pas être confondus avec ceux dédiés aux vélos, davantage en retrait de la rue.



RÉNOVATION / LED

PARKING DES GUINGUETTES

L'éclairage du parking des guinguettes, situé dans le quartier de Polangis près de chez Gégène, a été entièrement rénové.

Les trente-deux projecteurs halogène ont été remplacés par 18 projecteurs Led. L'éclairage est ainsi amélioré et l'économie d'énergie s'élèvera à 1826kw/h par an soit 33% d'économie d'énergie.

POMPE À VÉLO

SOYEZ GONFLÉ !

Une pompe à vélo publique est à disposition de tous les cyclistes rue de Paris. De quoi être gonflé avant de partir en balade ou au travail.



RÉNOVATION / VOIRIE

ALLÉE JACQUES TATI

La commune a décidé la réalisation de travaux de rénovation de voirie de l'allée Jacques Tati. Ces travaux portent sur une reprise du revêtement de chaussée en enrobé noir avec création d'un caniveau central double pente en béton préfabriqué pour la gestion des eaux pluviales et des eaux de ruissellement de surface, du fait de la configuration de la voie qui présente une forte pente soit un dénivellement de 7 à 12 %. La rénovation de l'éclairage public, par un remplacement de crosse et de lanterne à LED et l'enfouissement des réseaux de télécommunication, sont également prévus.

FRANCE SERVICES

ACCUEIL ADMINISTRATIF EN SOUS-PRÉFECTURE

Depuis le mois de janvier, la sous-préfecture de Nogent accueille le nouveau service aux usagers France Services. Ce dernier permet d'obtenir des informations de neuf administrations ou opérateurs de l'Etat : la CAF, la CPAM, la Poste, la Mutualité Sociale Agricole, la CNAV, Pôle Emploi, la Direction Départementale des Finances Publiques, le point d'accès aux droits et le service de la préfecture chargé des missions de proximité (permis, carte grise, carte d'identité et passeport). Deux agents sont présents de 9h à 12h15 et de 14h à 16h tous les jours sauf le jeudi après-midi. Ils répondent aux demandes d'informations générales les plus fréquentes et peuvent mettre en relations les usagers avec l'administration compétente.

Les agents sont joignables pour un renseignement ou un rendez-vous au numéro suivant : 01 49 56 66 13

ou par mail : accueilfranceservices@fs-spnogent.fr

PROCURATION MODE D'EMPLOI

LES DÉMARCHES, LES PIÈCES À FOURNIR

Si vous êtes absent lors des prochaines élections, vous pouvez vous faire représenter par un électeur de votre choix.

Le mandataire doit être inscrit dans la même commune que la personne donnant procuration, ne pas avoir reçu plus d'une procuration, deux si l'une au moins de ces procurations a été établie à l'étranger.

Les démarches : se présenter en personne, au tribunal d'instance, au commissariat de police ou à la brigade de gendarmerie du lieu de résidence ou du lieu de travail.

Pièces à fournir : Un justificatif d'identité (carte nationale d'identité, passeport, permis de conduire...).

Un formulaire particulier peut être rempli sur place avec des informations sur le mandataire (nom, prénom, adresse, date et lieu de naissance). Ce formulaire inclut une attestation sur l'honneur mentionnant le motif de l'empêchement. Il est également disponible en ligne sur : <http://service-public.fr> (cerfa no14952*01(0)).11.

Les personnes handicapées bénéficient d'un service à domicile. Un officier de Police judiciaire du commissariat de Nogent peut se déplacer au domicile pour recueillir la procuration. Envoyez un courrier au commissariat de Police nationale à l'attention de monsieur le commissaire avec copie d'un certificat médical attestant de l'impossibilité de vous déplacer.

Tribunal d'Instance de Saint-Maur-des-Fossés : 64 avenue Diderot • tél. : 01 42 83 32 23

Commissariat de Police Nationale : 3 avenue du Maréchal de Lattre de Tassigny • 94310 Nogent-sur-Marne • tél. : 01 45 14 82 00

GUICHET UNIQUE

UN SERVICE TRÈS FRÉQUENTÉ



Depuis l'ouverture du service en mars 2019, les agents du guichet unique ont été sollicités en moyenne 9133 fois par mois, soit 382 sollicitations par jour.

L'accueil physique représente 1340 personnes par mois soit 60 par jour. Le standard a reçu 3919 appels par mois soit 186 par jour. Le Guichet Unique a reçu 1242 mails par mois soit 46 par jour.

Le Compte citoyen a reçu 2 357 demandes soit 78 par jour, concernant les réservations scolaires, périscolaires, l'identité, l'Etat civil, Allo-voirie.

En interne, les agents ont traité 97 dossiers par mois soit 3,6 par jour. Ces derniers concernaient les inscriptions électorales, les arrêtés de voirie, le recensement 2019, les élections européennes... De plus, ils ont traités 176 dossiers par mois soit 6,55 par jour. Ces derniers concernaient les mariages, les pacs, les reconnaissances anticipées, les décès, les naissances, les livrets de famille, les séparations/divorces et les répertoires civils.

Le guichet unique propose un accueil commun et complet permettant aux Joinvillais de réaliser le maximum de démarches courantes (pièces d'identité, activités périscolaires, paiement des prestations municipales, renseignements divers...) en un minimum de temps.

RÉSIDENTE RETRAITE MÉDICALISÉE VALLÉE DE LA MARNE

SUR LES BORDS DE MARNE DE JOINVILLE-LE-PONT

Un lieu de vie privilégié pour le bien-être
de nos aînés



EN COURT OU LONG SÉJOUR,
VENEZ DÉCOUVRIR NOTRE ÉTABLISSEMENT

- > Des prestations hôtelières de standing avec des chambres et espaces communs spacieux et lumineux, face à la Marne et entourés d'un vaste jardin,
- > Une restauration traditionnelle et raffinée, confectionnée sur place,
- > Un accompagnement personnalisé par des équipes pluridisciplinaires à votre écoute,
- > Un cadre de vie chaleureux et convivial offrant de nombreuses activités socio-culturelles et des ateliers thérapeutiques dont la balnéothérapie et l'espace Snoezelen.

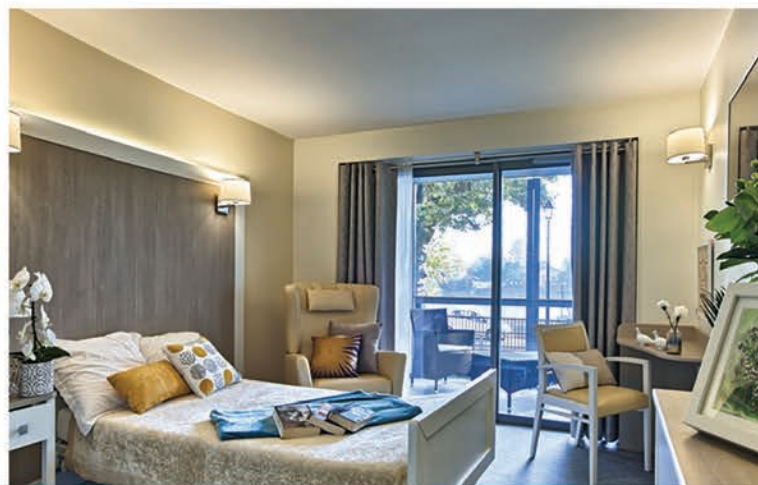

Résidence ORPEA "La Vallée de la Marne"

49 Quai de la Marne

94340 Joinville-le-Pont

Tél : 01 41 81 70 70

joinville@orpea.net

ORPEA
RÉSIDENTES

la vie continue avec nous

_UN ENFANT PAR LA MAIN _

JOINVILLE POURSUIT SON ENGAGEMENT

En 2020 Un Enfant par la main fête ses 30 ans avec à sa tête un nouveau président, Alain Gibert, parrain lui-même et Joinvillais. Outre les projets liés à cet anniversaire, l'association poursuit son action de parrainage. Bacary, un enfant sénégalais de 5 ans, est le nouveau filleul de la ville.

Bacary Wandiaga a 5 ans. Il est le nouveau filleul de la ville. Il vit au Sénégal, en Casamance, dans la commune de Pata. Orphelin de père et de mère, Bacary vit avec ses frères et sœurs avec des parents proches qui dépendent d'un faible revenu mensuel d'environ 75 euros. Ce revenu ne suffit pas pour subvenir aux besoins essentiels de cet enfant. Désormais parrainé, Bacary, ainsi que toute sa communauté, et ceci grâce à l'ensemble des parrains et marraines, vont bénéficier de soins médicaux, d'une fourniture de matériel pédagogique, de l'amélioration des structures scolaires. Le personnel enseignant va être formé et accompagné. Les conditions d'hygiène vont être améliorées, notamment par la mise en place de latrines et par l'éducation sanitaire des habitants. Des activités génératrices de revenus pour les familles seront mises en place, via l'amélioration de l'agriculture.

C'est un challenge permanent que relèvent les équipes locales sur place avec l'aide de l'association Un enfant par la main, dont l'action est relayée par Childfund Sénégal.

LA CASAMANCE, UNE ENCLAVE DANS L'ENCLAVE

La Casamance est située au sud du pays, à la frontière de la Gambie qui forme une enclave sur le territoire sénégalais. Séparée du reste du pays, c'est une région à fortes tensions.

L'insécurité alimentaire y est particulièrement élevée. Les risques liés au paludisme, à la tuberculose ou encore à la typhoïde, notamment, sont élevés.

Dans la région où vit Bacary, moins de 0,03% des enfants participent à des programmes de préscolarisation. A peine un quart des jeunes de 15 à 24 ans savent lire et écrire. L'enjeu de la scolarisation des enfants s'avère donc déterminant.

UN NOUVEAU PRÉSIDENT JOINVILLAIS

Parrain depuis quelques années, Alain Gibert s'est impliqué localement et au sein du conseil d'administration avant d'être élu Président de l'association au mois de décembre dernier.



« Cela fait déjà 8 ans que nous parrainons avec mon épouse des enfants. Après un voyage en Ethiopie où nous avons rencontré notre filleule, nous nous sommes impliqués davantage en lançant quelques actions de bénévolat dans le Val-de-Marne.

Par la suite, je suis devenu membre du conseil d'administration de l'association. Je suis tout juste retraité d'une grande entreprise où j'étais ingénieur. Ça m'a donné envie d'aller plus loin.

Les enjeux qui se présentent à l'association sont multiples. Nous devons poursuivre sur la dynamique positive qui est la nôtre. Nous allons continuer de porter une importance particulière à la qualité d'enseignement donnée aux enfants, à leur insertion professionnelle et aux perspectives de développement local.

Le parrainage, c'est accompagner un enfant et financer des programmes au sein de sa communauté afin que chacun d'eux puisse devenir un adulte autonome et responsable.

Enfin, nous fêtons cette année les trente ans de l'association. Des événements se dérouleront tout au long de 2020 pour célébrer cet anniversaire, que vous pourrez retrouver sur notre site. »

www.unenfantparlamain.org

LIBRE

EXPRESSION

UNIS POUR JOINVILLE-LE-PONT

[3 élus]

Il n'y aura pas de dernière tribune

Pour terminer le cycle municipal le groupe "Unis pour Joinville-le-Pont" avait l'intention de présenter son bilan en résumant les cinquante-cinq tribunes écrites dans le magazine de Joinville-le-Pont et les questions diverses présentées en conseil municipal depuis 6 ans.

En période électorale il n'est pas autorisé de le présenter. Afin de respecter la réglementation nous ne publierons pas la tribune présentant notre bilan.

*Jean-François Clair, Marie-France
Astegiani-Merrain, Pascal de Cazenove
Unis pour Joinville-le-Pont
jf.clair@joinvillelepont.fr*

JOINVILLE AVEC VOUS

[18 élus]

Dans l'année qui précède l'élection municipale, la jurisprudence autorise l'opposition à s'exprimer librement dans sa tribune, mais n'est pas claire sur la communication de la majorité. Dans ces conditions, nous n'utiliserons pas l'espace mis à notre disposition dans Mag'Zine

La majorité municipale

CENTRISTES ET INDÉPENDANTS POUR JOINVILLE

[12 élus]

Réunis pour Joinville autour d'une volonté commune : le bien vivre ensemble

Comme vous, nous aimons Joinville profondément. Notre ville a des atouts formidables : sa proximité avec Paris, son réseau de transports, ses Bords de Marne, ses nombreuses associations artistiques, culturelles, sportives et sociales... Mais avant tout, notre commune se distingue par le désir sincère des Joinvillais de bien vivre ensemble. C'est pourquoi nous avons choisi, au-delà des clivages politiques traditionnels, de nous rassembler pour promouvoir le bien vivre ensemble à Joinville, cette ambition commune au cœur de notre engagement et de notre action.

Bien vivre ensemble, ce n'est pas vendre la ville « à la découpe » en favorisant un bétonnage à outrance.

Bien vivre ensemble, ce n'est pas imposer aux Joinvillais des décisions prises dans la plus grande opacité et sans considération pour les élus minoritaires ou les avis divergents.

Bien vivre ensemble, ce n'est pas écraser les Joinvillais et leur pouvoir d'achat sous le poids d'une fiscalité locale déraisonnée.

Pour nous, bien vivre ensemble, c'est respecter et donc protéger notre cadre de vie pour que chaque Joinvillais puisse vivre dans un environnement sain et harmonieux.

Pour nous, bien vivre ensemble, c'est venir en aide aux personnes les plus fragiles et renforcer le lien social.

Pour nous, bien vivre ensemble, c'est avoir une attention particulière pour toutes les générations : accompagner les jeunes parents pour organiser la garde des tous petits, faciliter l'éducation de nos enfants mais aussi prendre soin et

avoir de la considération pour nos aînés. Pour nous, bien vivre ensemble, c'est pouvoir profiter en toute sécurité et à toute heure de la journée de lieux de rencontres et d'échanges.

Pour nous, bien vivre ensemble, c'est enfin garantir la probité des élus locaux, la complète transparence de l'action municipale et la consultation régulière des habitants.

N'est-il pas temps de repenser une ville où le bien vivre ensemble serait la priorité ?

Vos élus du groupe

*"Centristes et Indépendants pour Joinville" -
Olivier Aubry, Chantal Colin, Gilles Colrat,
Rémi Decout-Paolini, Bernard Duvert,
Michel Laval, Isabelle Lérault, Pierre
Marchadier, Catherine Meunier, Areski
Oudjebour, Jean-Marie Platet, Caroline Ruiz*





Premier grand bailleur social indépendant
Au service des collectivités locales et des habitants
Ensemble de compétences



Gestionnaire d'un patrimoine de près de **80 000 logements**



1 268 salariés
au service des habitants dont
55% de gestionnaires de proximité



23 agences
territoriales décentralisées



Une politique ambitieuse
d'entretien et de modernisation
de son patrimoine

Fortement impliqué
dans une politique de
développement durable



- **Qualibail** : LogiRep - LogiOuest - Trois Moulins Habitat (depuis 2004)
- **ISO 9001** : Scalis (depuis 2015)
- **ISO 50001** : Trois Moulins Habitat (depuis 2016) - LogiRep (depuis 2017)

Secteur HLM (ESH)



Coopératives



Eure & Dieppe



Groupements d'Intérêt Economique



Secteur fiscalisé



**Montalivet
Immobilier**

Suivez-nous sur :



www.polylogis.fr



[@polylogis](https://twitter.com/polylogis)



blog.polylogis.fr



[chaîne Polylogis](#)



RENCONTRE AU LAEP

La prochaine rencontre au Lieu d'Accueil Enfants Parents (LAEP) se déroulera le samedi 14 mars de 9h15 à 11h15.

LAEP : 6 bis rue Henri Vel-Durand
1 samedi par mois, de 9h15 à 11h15



SERVICE CHAUFFEUR

Dans le cadre des élections des 15 et 22 mars prochain, la ville met à disposition comme lors de chaque rendez-vous électoral un service de chauffeur pour les personnes à mobilité réduite. Il vous suffit de demander le service des élections au 01 49 76 60 00 pour prendre rendez-vous.

MAG'ZINE est édité par la Mairie de Joinville-le-Pont - 23 rue de Paris 94340 Joinville-le-Pont **DIRECTEUR DE LA PUBLICATION** Olivier Dosne, Maire de Joinville-le-Pont **DIRECTRICE DE LA COMMUNICATION** Isabelle Prigent **RÉDACTEUR EN CHEF** Laurent Chadelat **RÉDACTION** Corinne Lebon, Aurélie Pionnier, Florian Le Lu **CONCEPTION ET RÉALISATION GRAPHIQUE** Annabelle Brietzke **ONT COLLABORÉ À CE NUMÉRO** Yann Flammarion **PHOTOS** Photothèque de la Mairie, sauf mention **IMPRESSION** Réveil de la Marne (labélisé Imprim'vert) Impression sur papier 100 % PEFC **RÉGIE PUBLICITAIRE** CMP **DISTRIBUTION** Mag'zine est distribué gratuitement en début de mois dans toutes les boîtes aux lettres. Si vous ne le recevez pas régulièrement, signalez-le au Service Communication de la Mairie, tél. 01 49 76 60 12 WWW.JOINVILLELEPONT.FR



PHARMACIE

MONPHARMACIEN-IDF.FR

Dimanche 9 février

PHARMACIE DE L'ABBAYE

1 rue de l'Abbaye
94100 Saint-Maur-des-Fossés
01 48 83 80 86

Dimanche 16 février

PHARMACIE GALLIÉNI

54 avenue Galliéni
94340 Joinville-le-Pont
01 48 83 20 01

Dimanche 23 février

PHARMACIE CHIKLY DUMAS

125 avenue du Général de Gaulle
94500 Champigny-sur-Marne
01 47 06 54 48

Dimanche 1^{er} mars

PHARMACIE DES CANADIENS

4 rue des Réservoirs
94410 Saint-Maurice
01 42 83 24 42

Dimanche 8 mars

PHARMACIE FOCH

36 avenue Foch
94100 Saint-Maur-des-Fossés
01 49 76 93 04

Dimanche 15 mars

PHARMACIE PRINCIPALE

30 rue de Paris
94340 Joinville-le-Pont
01 48 83 34 48

Dimanche 22 mars

PHARMACIE DE LA MARNE

177 rue Diderot
94500 Champigny-sur-Marne
01 45 16 28 77

Dimanche 29 mars

PHARMACIE GODKINE

121 bld de Stalingrad
94500 Champigny-sur-Marne
01 45 16 29 72

POLICE MUNICIPALE 01 48 85 75 75



ÉTAT CIVIL

NAISSANCES

Théana Abouhab, Thomas Bourgeois, Ilyana Bikanimine, Rafaël Haguenier, Raphaël Rollet, Inaya Hounghedji, Manel Belabid, Amy Dieng, Valentina Recuerda, Gabriel Cantave, Yédo Beyera Dossevi, Lila Belbouab, Juliette Bour. Avec nos meilleurs vœux de bonheur à ces nouveaux Joinvillais.

MARIAGE

Génio Gakosso Ibara et Madame Rose Mondésir. Avec toutes nos félicitations et nos vœux de bonheur.

PERMANENCE

DÉPUTÉ

Les prochaines permanences du député Michel Herbillon auront lieu le jeudi 27 février et jeudi 26 mars à partir de 18h.
Contact 01 43 96 77 23

DROITS DES FEMMES

**8 MARS : JOURNÉE INTERNATIONALE
POUR LES DROITS DES FEMMES**

L'édition 2020 de la Journée internationale pour les droits des femmes aura pour thème " Je suis de la Génération Egalité : Levez-vous pour les droits des femmes". En dépit de certains progrès, la communauté internationale s'accorde à reconnaître que la situation de la plupart des femmes et des filles dans le monde évolue extrêmement lentement. Aucun pays n'est en mesure, à ce jour, d'affirmer avoir atteint l'égalité des sexes.

Le 8 mars, Journée internationale pour les droits des femmes, sera l'occasion de le rappeler.



LES DOUZE TRAVAUX
D'HERCULE OU PRESQUE

19 FÉV

THÉÂTRE JEUNE PUBLIC

LE SOUPER

29 FÉV

THÉÂTRE

RENAN
LUCE

13 MARS

CONCERT

CARMEN
FLAMENCO

29 MARS

THÉÂTRE MUSICAL
LYRIQUE

NORA
HAMZAWI

28 AVR

ONE WOMAN
SHOW



NOËMI WAYSFELD
& BLIK

15 MAI

CONCERT
WORLD



CINÉMA & SCÈNE PRÉVERT
@ACTU_JOINVILLE
@CINEMA_SCENE.PREVERT

SAISON
CULTURELLE

19|20