

# MAG'ZINE



JOINVILLE  
LE PONT



## *Bel été !*

# 302 JUILLET/AOÛT 2021

---

**CULTURE** Interview Renan Luce **À LA UNE** Un tiers lieu solidaire  
**LOCALE** La 5G arrive

---

# AGENDA



20 INTERVIEW



10 INCIVILITÉS



12 ARTEMISIA

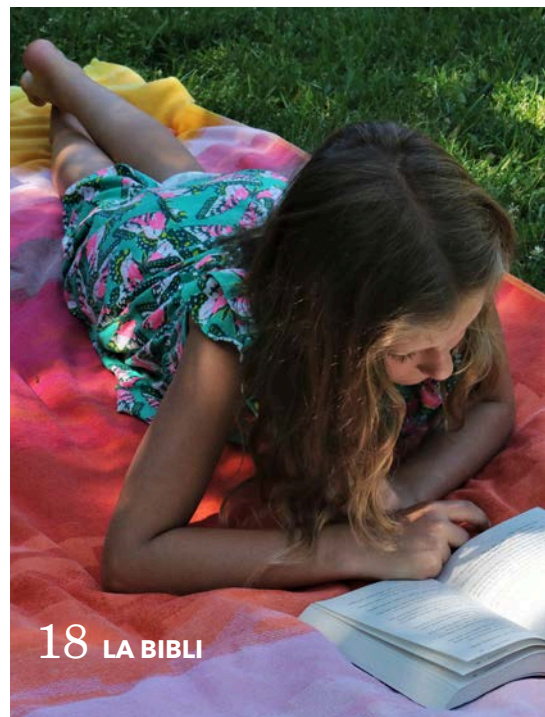

18 LA BIBLI



27 LOCALE

**VENDREDI 2 JUILLET**  
**(POUR TOUT L'ÉTÉ)**  
**GUINGUETTE ÉPHÉMÈRE**  
- Place Mozart -

**MERCREDI 7 JUILLET 16H**  
**CONCERT « NOTES POLYGLOTES »**  
- La Bibli -

**SAMEDI 17 JUILLET 22H**  
**CINÉ PLEIN AIR**  
- Parc du Parangon -

**LUNDI 19 JUILLET**  
**JOURNÉE NATIONALE**  
**À LA MÉMOIRE DES VICTIMES**  
**DES CRIMES RACISTES ET ANTISÉMITES**  
**DE L'ÉTAT FRANÇAIS ET D'HOMMAGE**  
**AUX « JUSTES » DE FRANCE**

**VENDREDI 23 JUILLET**  
**15H À 20H**  
**LUDOMOBILE ET BIBLI**  
**HORS LES MURS**  
- Parc du Parangon -

**MERCREDI 28 JUILLET**  
**JEUDI 26 AOÛT 14H30 À 19H30**  
**DON DU SANG**  
- Hôtel de Ville -

**VENDREDI 30 JUILLET 10H**  
**CONTE TOUT PETIT (+ 3 ans)**  
- Parc du Parangon -

**VENDREDI 20 AOÛT 19H**  
**SOIRÉE MÖLKKY (sur inscription)**  
- Ile Fanac -

**SAMEDI 28 AOÛT 21H30**  
**CINÉ PLEIN AIR**  
- Parc du Parangon -

**SAMEDI 4 SEPTEMBRE 10H À 18H**  
**VILLAGE DES ASSOCIATIONS**  
- Place du 8 mai 1945 -

**DIMANCHE 5 SEPTEMBRE 10H**  
**COMMÉMORATION**  
**LIBÉRATION DE JOINVILLE**  
- Hôtel de Ville -



## JOINVILLE INSTANTANÉ

*La photo du mois,*  
Pouce en l'air pour la fête  
des sports mêlant exposition,  
démonstrations et initiations.

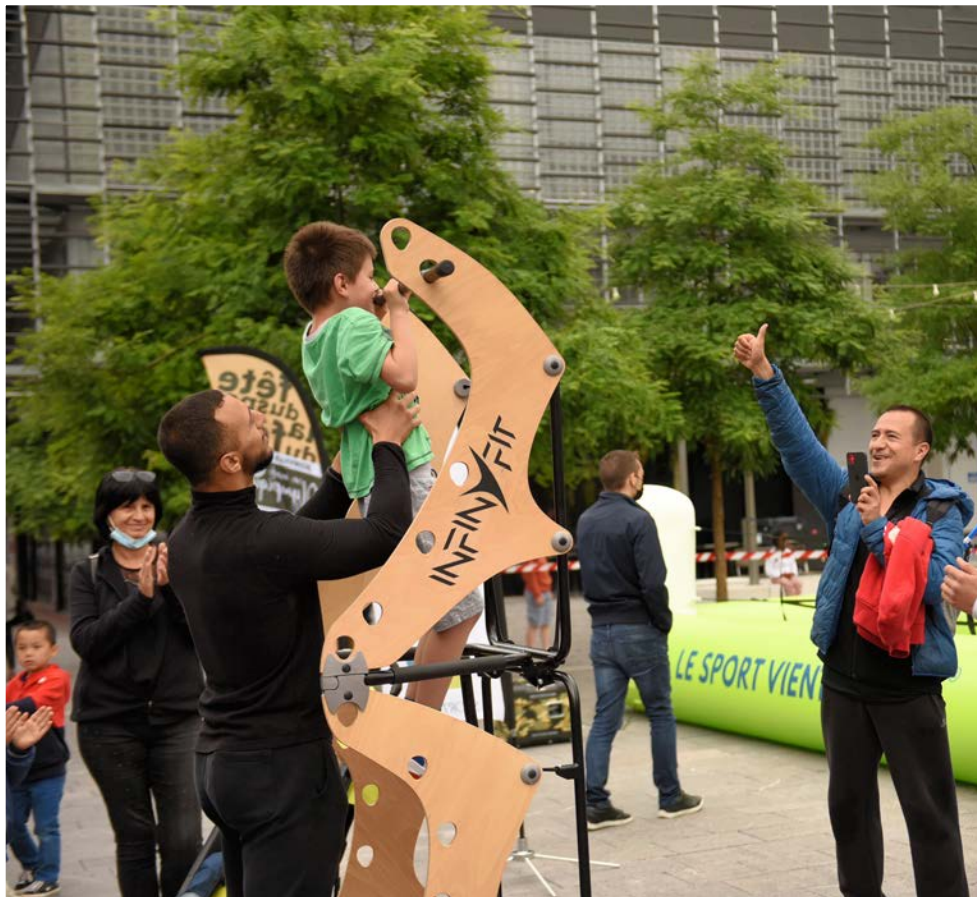

# SOMMAIRE

## 6 ZOOM ARRIÈRE

Noëmi Waysfeld \ Hommage à Jean-  
Jacques Gressier \ Commémoration  
\ CME \ Arbre citoyen

## 10 À LA UNE

Incivilités \ Artmesia

## 14 SCOLAIRE & JEUNESSE

Accueils de loisirs \ La DSDEN  
à Joinville \ Parlement des enfants \  
Stages été ados \ La Ludo à l'heure  
d'été \ Ludo-mobile

## 16 ÉCO

Nouveaux commerces et entreprises  
\ La boutique éphémère

## 17 SPORT

Aviron \ Gymnase du Bataillon \  
EPKTN \ Mandy François-Elie  
\ Le sport, une prison sans barreaux ?

## 18 CULTURE

C'est l'été à la Bibli ! \ Renan Luce

## 23 LOCALE

Monjoinville.fr \ QR codes \ 5G  
\ Tranquillité Vacances \ Gallieni \  
Résidence Espérance \ Croix-Rouge  
\ Filets anti-déchets \ Ici commence  
la Marne \ L'animal et l'homme

## 31 DÉMOCRATIE LOCALE

Conseil municipal \ Résultats élections  
\ Libre expression

## 35 PRATIQUE

Pharmacies de garde \ État civil \  
Permanences \ Tous à vos aiguilles  
\ Don du sang \ La nouvelle CNI

# NE NOUS ABANDONNEZ PAS SUR LES TROTTOIRS



Conception graphique / Annabelle Bretzke

 **#joinvilleresponsable**

[WWW.JOINVILLE-LE-PONT.FR](http://WWW.JOINVILLE-LE-PONT.FR)



## Voilà l'été !

**V**oilà l'été, la période des vacances. Avec la fin du confinement, revient le temps de l'insouciance. Une insouciance relative certes, contrastée par la menace du virus qui continue de planer avec son cortège de variants, nous invitant à la prudence. Tout de même, on ne boude pas notre plaisir d'avoir retrouvé la Scène Prévert vibrant de concerts repoussés depuis trop longtemps. Renan Luce, sur scène le 18 juin dernier, n'a pas manqué l'appel après deux faux départs. Cela valait bien une interview de sortie de scène en page 20.

Le ciné plein air proposera deux séances cet été au parc du Parangon pour joindre le plaisir du spectacle à des soirées qu'on espère estivales.

Nouveauté de ce Mag'Zine, des QR codes qui vous donnent accès à des contenus enrichis et interactifs. Vous pourrez les tester notamment pour le projet Artemisia, un tiers-lieu collaboratif et solidaire abritant un Fab Lab, un pôle culturel, une école Montessori, un hébergement pour les femmes victimes de violences et pour les personnes en situation de handicap.

Nous revenons dans ce numéro sur l'hommage rendu à Jean-Jacques Gressier, premier adjoint au Maire décédé l'an dernier de la Covid. L'école Palissy porte désormais son nom, saluant le parcours d'un élu engagé et passionné.

---

**" Civisme, humanité, partage... Pour un été nourri des petits plaisirs dont la vie confinée nous avait privés "**

---

L'actualité de la fin du mois de juin était aussi politique. Marqués par une forte abstention, les scrutins régionaux et départementaux ont livré leur verdict démocratique. Alors que les Franciliens reconduisaient la liste conduite par Valérie Pécresse pour un nouveau mandat, les Val-de-marnais faisaient basculer le Conseil départemental, bastion communiste historique.

Il est aussi question de civisme et d'humanité dans ce Mag'Zine.

Civisme avec le rappel des règles du vivre ensemble alors que déjections canines, masques, mégots et autres déchets continuent de polluer les trottoirs et l'environnement. Les filets anti déchets installés sur la Marne atténuent la pollution environnementale. Il reste cependant indispensable d'agir individuellement pour la limiter.

Humanité pour les trop nombreux animaux domestiques abandonnés chaque année en cette période estivale, on évoque le sujet dans nos pages.

Du civisme, de l'humanité, un été nourri des petits plaisirs dont la vie confinée nous avait privés. Se retrouver, s'amuser, partager, voilà ce que l'on peut souhaiter à tous pour cette période estivale.

**La rédaction**



NOËMI WAYSFELD

## Le retour des concerts

Le 11 juin, la Scène Prévert a renoué avec les concerts. Noëmi Waysfeld a donné un magnifique concert autour de son album *Soul of yiddish*, mêlant chansons traditionnelles et compositions originales. Accompagnée de trois musiciens classiques très talentueux, l'artiste a offert un très beau moment de musique du monde.







HOMMAGE

## L'école élémentaire Jean-Jacques Gressier

Mercredi 9 juin, un hommage a été rendu à Jean-Jacques Gressier, premier adjoint au Maire décédé le 4 avril 2020 du coronavirus. Après une messe à l'Eglise Saint-Charles Borromée, Josette, son épouse, ses deux fils, Sébastien et Matthieu, accompagnés de leurs proches et d'élus, se sont rendus au cimetière pour se recueillir.

Une cérémonie, en présence d'agents de la Ville et d'élus, était ensuite organisée à l'école Palissy. L'école a été rebaptisée École Jean-Jacques Gressier. L'ancien élu a par ailleurs été nommé adjoint au Maire honoraire à titre posthume.



Scannez-moi !





COMMÉMORATION

# Hommage au Général de Gaulle

Le 18 juin a vu la commémoration de l'appel lancé le 18 juin 1940 à Londres par Charles De Gaulle. Le nombre de personnes participant à la commémoration était limité, dans le respect des règles sanitaires toujours en vigueur.







CME & ENVIRONNEMENT

## Des Jeunes élus engagés

Les jeunes élus du Conseil municipal des Enfants ont effectué une matinée de ramassage de déchets le 5 juin dernier, accompagnés par Corinne Fiorentino, Conseillère municipale déléguée au CME et Frédéric Gomez, Conseiller municipal. Encadrés par l'association OSE, élus adultes et juniors ont ramassé de nombreux déchets, qui montrant le peu de civisme de certains, justifiant les nouvelles campagnes sur ces petites incivilités qui font de grosses pollutions.



## Arbre citoyen

Les élus du CME ont été reçus le 29 mai par le Maire Olivier Dosne pour un moment d'échanges. Les jeunes élus ont ensuite accroché des rubans tricolores à un arbre citoyen disposé devant la mairie.







“Déjections canines, masques, mégôts, des déchets qui polluent les rues et l’environnement.”



\_ INCIVILITÉS \_

# POUR UNE VILLE PROPRE ET PARTAGÉE

Comme toutes les collectivités, Joinville lutte contre les comportements inadaptés à la propreté du territoire et au respect du cadre de vie : déjections canines, mégots ou détritres jetés sur la voie publique, stationnement gênant, encombrants dans la rue et depuis quelques mois, le fléau des masques jetés au sol...



Les différentes campagnes, déclinées en affichage, en panneaux, et relayées sur les réseaux sociaux et le Mag'Zine. Ci-dessus en 2015, à droite en 2017 et page de gauche en 2021

**L**es Conseillers Relation Usagers en charge de l'accueil au Guichet Unique, tout comme les agents de terrain, sont régulièrement interpellés sur les actes d'incivilités que des Joinvillais constatent. Ils leur signalent en effet tel ou tel endroit particulièrement garni de déjections canines, les interpellent sur la mise en place de campagne de communication pour lutter contre cet état des lieux.

## DÉJECTIONS CANINES, MASQUES, MÉGOTS, DES DÉCHETS QUI POLLUENT LES RUES ET L'ENVIRONNEMENT

Les sujets d'incivilités sont nombreux et le message, s'il semble simple et évident, est parfois mal perçu, attentatoire aux libertés individuelles ou pas assez convainquant. La Ville s'efforce pourtant depuis plusieurs années à sensibiliser et responsabiliser les Joinvillais sur la question des petites incivilités du quotidien qui dégradent la qualité du vivre ensemble. Personne n'a envie de retrouver des déjections canines sur le pas de sa porte, ni des détritres sur les bords de Marne !

La communication ne peut pas tout faire mais la pédagogie constituant l'art de la

répétition, nous appelons à nouveau au civisme avec une nouvelle campagne. Une campagne qui interpelle, pousse à la prise de conscience, dans l'espoir qu'elle suscite des changements dans les comportements de chacun. Vous êtes passé à côté, (re)découvrez certaines campagnes humblement réalisées ces dernières années. Une invitation au respect de soi, au respect des autres, au respect de l'environnement.







**Séverine Dos Santos**  
Conseillère municipale déléguée à l'Égalité  
hommes/femmes et au projet Fablab

**“ Je souhaitais avant tout  
conduire le Fablab vers un lieu  
de réinsertion, en incluant des  
publics fragilisés. ”**



## ACCUEILS DE LOISIRS OUVERTURES ADAPTÉES

**E**n raison de travaux dans certaines écoles, les accueils de loisirs vont être regroupés cet été entre le 7 juillet et le 1<sup>er</sup> septembre.

Ainsi l'accueil de loisirs de la maternelle Jean de la Fontaine sera fermé. Les enfants seront accueillis au groupe scolaire Simone Veil.

Pour l'accueil de loisirs de l'élémentaire Eugène Voisin, les enfants seront accueillis à l'école du Parangon.

À l'accueil de loisirs du P'tit Gibus, les enfants seront accueillis du 16 juillet au 27 août à l'école maternelle Polangis. Du 7 au 16 juillet et à partir du 30 août et jusqu'au 1<sup>er</sup> septembre les enfants seront bien accueillis à la maternelle P'tit Gibus. Enfin, l'accueil de loisirs de l'élémentaire Polangis se fera à l'école élémentaire Jean-Jacques Gressier (Palissy) du 7 juillet au 27 août.

## EDUCATION NATIONALE LES BUREAUX DE LA DSDEN À JOINVILLE

**S**uite au regroupement du ministère de l'Éducation Nationale avec le ministère de la Jeunesse et des Sports, les Directions des Services Départementaux de l'Éducation Nationale (DSDEN) ont été invités à réintégrer les circonscriptions. C'est ainsi qu'Alexandra Pouget, Inspectrice de l'Éducation Nationale de la circonscription Nogent-Joinville-Le Perreux, a quitté son bureau de Créteil pour investir l'école élémentaire de Polan-

gis. « Je tiens vraiment à remercier les services de la ville qui ont tout fait pour nous aider ainsi que Monsieur le Maire qui a décidé de nous prêter gracieusement ce logement. »

La situation géographique de ces nouveaux locaux procure davantage de proximité à l'inspectrice. « Par rapport à Créteil, nous sommes plus proches des écoles et des directeurs d'écoles. Ça facilite les échanges. »

Concernant la fin d'année scolaire, Alexandra Pouget commente : « les cours ont repris avec un protocole sanitaire adapté. Enfants et parents ont bien joué le jeu. La ville a tout mis en œuvre pour que les conditions sanitaires soient parfaitement respectées. La rentrée 2021 s'annonce sereine avec une grande stabilité au sein des équipes de direction dans les écoles. »

## 25ÈME ÉDITION DU PARLEMENT DES ENFANTS

Pour cette 25ème édition du Parlement des enfants, les élèves étaient invités à élaborer des propositions de loi sur le thème « L'alimentation durable et équilibrée ».

**L**e Parlement des enfants est une opération organisée par l'Assemblée nationale avec le ministère de l'Éducation nationale, de la Jeunesse et des Sports, l'Agence pour l'enseignement français à l'étranger (AEFE) et la Mission laïque française (MLF).

Elle offre aux élèves de CM2 une leçon d'enseignement civique et moral en leur proposant de découvrir la fonction de législateur. À cet effet, les enfants sont

invités à rédiger, sous la conduite de leurs enseignants qui les accompagnent dans cette réflexion, une proposition de loi, au terme d'une discussion qui doit leur apprendre ce qu'est le débat démocratique. Pour cette 25e édition, les élèves étaient invités à élaborer des propositions de loi sur le thème « L'alimentation durable et équilibrée ».

Les élèves de la classe de CM2 de Mme Urban de l'école Palissy ont participé à cette 25<sup>ème</sup> édition en proposant une loi visant à garantir une alimentation durable et équilibrée pour le plus grand nombre : aide financière pour les agriculteurs, remplacement des sacs plastiques par des sacs en vrac, limitation de l'utilisation d'engrais, affichage des ingrédients en écriture lisible sur les produits.



Dans le cadre de cette réflexion, Michel Herbillon, député de la 8<sup>ème</sup> circonscription du Val-de-Marne, est venu début juin répondre aux questions des élèves de la classe de CM2 de l'école Palissy au sujet de leur proposition de loi et échanger sur la fonction de législateur.

Il était accompagné par Monsieur le Maire et Virginie Tollard, Adjointe au Maire en charge de la Vie scolaire et périscolaire.

# PETIT'ZINE

La page actu des Z'enfants et des plus grands

## 11 / 17 ANS STAGES ÉTÉ ADOS

Cet été, le service Jeunesse s'associe au service Culturel pour présenter aux jeunes Joinvillais un programme riche et varié. Ces ateliers encadrés par des professionnels de chaque discipline (comédiens, artistes, circassiens) sont proposés à un tarif très accessible.



### Stage d'arts plastiques

*Peinture et perspectives*

Création d'un décor « Pirates des Caraïbes » pour le Ciné plein air du 17 juillet.

Du 12 au 16 juillet de 10h à 12h  
11/14 ans

### Stage de cirque

Du 19 au 23 juillet de 10h à 12h  
11/14 ans

### Stage de théâtre d'impro

Du 26 au 30 juillet de 14h à 16h  
15/17 ans

### Stage d'initiation à la magie

Du 16 au 20 août de 10h à 11h30  
11/14 ans

### Stage de danses urbaines/hip-hop

Du 23 au 27 août de 14h à 16h  
15/17 ans

Renseignements et inscriptions auprès du service jeunesse :

[smj@joinvillelepont.fr](mailto:smj@joinvillelepont.fr) • 06 11 49 33 66

Tarif : 10,64 euros / stage

## LA LUDO À L'HEURE D'ÉTÉ

du 12 juillet au 31 août

### Horaires adaptés

- Mardis de 15h30 à 18h (pour les prêts et retours de jeux uniquement)
- Mercredis et vendredis de 10h à 12h et de 14h à 18h pour le jeu sur place, les prêts et retours de jeux (fermeture le vendredi 23 juillet : ludomobile dans le parc du Parangon)

Découvrez en plus des jeux de société, des installations éphémères pour tous les âges : jeux de manipulation (Play foam, pâte à modeler, sable, etc.), jeux de construction surdimensionnés, atelier Teifoc, espace figurines, etc. Programme à retrouver chaque semaine sur le site de la Ludo

**[www.joinvillelepont-laludo.fr](http://www.joinvillelepont-laludo.fr)**

Pour des questions de protocole sanitaire, les jeux sur place sont possibles dans le respect des gestes barrières et protocoles en vigueur. Il est toujours possible de réserver des jeux en ligne !



## ESPACE LE 25, LA LUDO

25 avenue Gallieni

tél : 01 48 83 72 68

[ludotheque@joinvillelepont.fr](mailto:ludotheque@joinvillelepont.fr)

[www.joinvillelepont.fr](http://www.joinvillelepont.fr)

## Animations LUDO- MOBILE



### Samedi 17 juillet

Parc du Parangon dès 19h

Espace de jeux traditionnels bois avant la séance de ciné plein air « Pirates des Caraïbes » à 22h.

### Vendredi 23 juillet

Parc du Parangon de 15h à 19h

Ludomobile dans le parc du parangon  
Jeux surdimensionnés en bois, Jeux de société, Jeux d'assemblage, jeux de manipulation.

- Ateliers de cirque proposés par la compagnie *Le fil de soie*
- Coin livres, ateliers et lecture proposés par la Bibli
- Déambulation cabaret cirque à 19h30

### Vendredi 30 juillet

Parc du Parangon à 10h

Conte pour les enfants à partir de 3 ans.

### Vendredi 20 août

Île Fanac • dès 19h

Soirée Mölkky sur l'Île Fanac (inscription à la ludothèque). Avec votre pique-nique !

### Samedi 28 août

Parc du Parangon dès 19h

Espace de jeux traditionnels bois avant le ciné plein air « Moi moche et méchant » à 21h30.

## NOUVEAUX COMMERCES

### Optical Factory

Opticien

14 rue de Paris

01 55 97 28 66

joinville@opticalfactory-store.com

### Aldi

Supermarché

59 avenue du Général Galliéni

01 81 09 78 25

### Le Tabarin

Restaurant

41 avenue du Général Galliéni

09 82 33 96 74

Restaurantletabarin@gmail.com

### Adequat

Magasin de décoration

12 rue de Paris

01 55 96 37 11

alon.amsellem@gmail.com

adequat.store.com

*Sont citées les entreprises récentes qui ont signalé leur création au Service Développement économique de la Ville de Joinville-le-Pont  
Hôtel de Ville- 23 rue de Paris 94340 Joinville-le-Pont Tél : 01 49 76 60 67 / 06 09 11 96 96*

**Notre Ville,  
nos commerces !  
Soutenons- les !  
Consommons  
local.**

## NOUVELLES ENTREPRISES

### CMPO Immo

Cécile Objois

Agence immobilière

25 boulevard de Polangis

06 71 04 92 62

cecile@cecileobjoisimmobilier.fr

cecileobjoisimmobilier.fr

*Sont citées les entreprises récentes qui ont signalé leur création au Service Développement économique de la Ville de Joinville-le-Pont  
Hôtel de Ville- 23 rue de Paris 94340 Joinville-le-Pont Tél : 01 49 76 60 67 / 06 09 11 96 96*

## BOUTIQUE ÉPHÉMÈRE

# Fermeture estivale

**Fermeture de la boutique éphémère du 2 au 22 août.  
Les réservations pour l'année 2022 de la boutique éphémère sont ouvertes !**

Vous êtes commerçant, créateur ou artisan et vous recherchez un local pour vendre ou tester, sur une courte durée, vos produits et vos créations ? La boutique éphémère de Joinville vous accueille. Adressez votre dossier de candidature par mail (ou scannez le QR code ci-contre) au service développement économique [directo@joinvillelepont.fr](mailto:directo@joinvillelepont.fr)

### La boutique éphémère

5, allée Henri Dunant • Renseignements 06 09 11 96 96

[www.facebook.com/boutiqueephemeredejoinvillelepont](https://www.facebook.com/boutiqueephemeredejoinvillelepont)



Scannez-moi !

## La Boutique Éphémère

**Du lundi 28 juin au dimanche 4 juillet**

### Actu'shop

sacs à mains, foulards et chapeaux

**Du lundi 5 au dimanche 11 juillet**

### Savonetvous

authentique savon de Marseille et autres savons artisanaux

### Les bijoux de l'Urna

bijoux en pierres fines

**Du lundi 12 au dimanche 18 juillet**

### L'atelier les couleurs du monde

Recyclage, relooking, upcycling de meubles, objets

### Chez Laurette

Confection en tissu coton et wax

**Du lundi 19 au dimanche 25 juillet**

### Les Folies d'Agnès

Bijoux faits mains

**Du lundi 26 au dimanche 1<sup>er</sup> Août**

### Malkia Home

Paniers et corbeilles du monde

**Du lundi 23 août au dimanche**

**5 septembre**

### DokiDoki

Articles de papeterie et produits connexes

### La Boutique éphémère\*

5 allée Henri Dunant

lundi 14h à 19h • mardi au samedi

10h à 19h • dimanche 10h à 13h

Renseignements 06 09 11 96 96

\* Sous réserve des consignes sanitaires



## TÉMOIGNAGE / LE SPORT, UNE PRISON SANS BARREAUX ?

L'extrême dépendance au sport. L'addiction. Cela porte un nom, la bigorexie. Bénévole à l'Aviron Marne et Joinville, Servane Heudiard est bigorexique. À 48 ans, d'une nature très discrète, elle témoigne dans un livre avec lucidité et sincérité pour aider les bigorexiques et leur entourage.

**U**ne prison sans barreaux, rien que ça. Servane Heudiard sait de quoi elle parle. En lisant son livre, on comprend qu'il a fallu à cette femme pudique beaucoup de détermination pour se livrer. Hyperactive depuis l'enfance, « garçon manqué » selon son propre aveu, l'activité physique est pour Servane avant tout une manière de s'exprimer pleinement. Installée en région parisienne, elle exerce son métier de traductrice en indépendante, un mode de fonctionnement qui lui permet de s'organiser pour effectuer ses 5 à 6 heures de sport quotidiennes. Le vélo surtout, au petit matin, frontale sur le casque en hiver quand le jour n'est pas levé. Le vélo pour la liberté de pratiquer quand elle veut. L'aviron ensuite, « ma passion absolue, ma deuxième famille ». La vie en bigorexie s'organise autour du sport, quitte à négliger la vie sociale et familiale. « Lors du mariage de ma sœur, je suis partie très tôt de la fête pour pouvoir m'entraîner le lendemain matin ». Elle ne se rendra pas à la fête organisée pour les soixante ans de sa mère, trop accro à ses séances d'aviron. Durant le confinement, elle s'est acheté un home trainer pour pallier



les interdictions. Adeptes du sport nature, Servane n'en apprécie que davantage le retour à la normale. Avant ça, plusieurs accidents, dont une double fracture du col du fémur, l'ont aidée à prendre du recul. Elle reste tout de même à quatre heures de sport quotidiennes et la tentation d'en faire plus n'est jamais loin.

« Il est difficile d'affirmer qu'on est malade quand on fait du sport, réputé bon pour la santé et encouragé par la société. Vous êtes sûr que l'alcool, la drogue, le tabac, ça vous détruit mais le sport... » La question est posée et le livre apporte bien des réponses.

Il montre la dépendance, les mécanismes tyranniques que la bigorexie exerce. Il s'agit d'un témoignage lucide, subtil, sincère et touchant qui appelle à l'indulgence et la compréhension.

Le sport, ma prison sans barreaux, de Servane Heudiard.  
Editions Amphora

## JOP / DEUX JOINVILLAIS DE PLUS

Marie Jacquet et Antoine Jesel représenteront tous les deux la France aux Jeux Olympiques et Paralympiques de Tokyo cet été.

## GYMNASSE DU BATAILLON

Des infiltrations d'eau provoquent des fuites dans la grande halle du gymnase du Bataillon, perturbant son fonctionnement. La ville a effectué une déclaration de sinistre dans le cadre de la garantie dommages-ouvrages garantissant la construction. Dans le cadre d'une expertise complémentaire, des investigations à l'aide d'une sonde vidéo et des essais d'écoulements sur les terrasses doivent permettre d'identifier l'origine de cette fuite. Tout est mis en œuvre pour remédier à ce problème.

## EPKTN SOUTIENT ODYSSEA

L'association EPKTN de Thuy Tien Cambier œuvre pour de nombreuses causes caritatives, notamment en faveur de l'Institut Gustave Roussy. EPKTN soutient Odyssea, qui propose des courses et des marches contre le cancer du sein. La manifestation se déroulera dimanche 3 octobre avec un départ au château de Vincennes.

[www.odyssea.info](http://www.odyssea.info)

## L'OR EUROPÉEN AVANT TOKYO

**Mandy François-Elie** a remporté en Pologne au début du mois de juin deux nouveaux titres de championne d'Europe d'athlétisme handisport, sur 100 mètres et 200 mètres. Deux magnifiques titres avant les Jeux Paralympiques de Tokyo.

## C'EST L'ÉTÉ !

Du 4 juillet au 28 août, la Bibli prend ses quartiers d'été. Des animations sont prévues pour cette période estivale. La lecture et le travail sur place sont à nouveau possible. Ceux qui préfèrent les moments de farniente en chaise longue peuvent profiter des conseils lecture.

### ANIMATIONS

**CONCERT** "Notes polyglottes"  
Emmanuelle Henry et Sylvestre Planchais

Chansons bilingues – Jazz –  
Musique brésilienne  
La Bibli • Mercredi 7 juillet • à  
16h • Sans réservation

### LUDOMOBILE

Retrouvez l'équipe de la Bibli au  
Parc du Parangon, dans le cadre  
de la Ludomobile

**COIN LECTURE, ATELIER**

Parc du Parangon • Vendredi  
23 juillet • de 15h à 19h • Sans  
réservation

### RESSOURCES NUMÉRIQUES

Avec le site web de La Bibli,  
vous avez accès à distance,  
24H/24, 7J/7, à une sélection de  
ressources numériques sélectionnées  
avec soin et disponibles  
aussi bien sur votre ordinateur,  
tablette ou smartphone :

- presse et livre en ligne
- concert en replay de la Philharmonie de Paris
- plateforme de musiques, films, documentaires, courts-métrages, spectacles sur la plateforme Eurêka
- formations en ligne (langue, bureautique, soutien scolaire, code de la route...)



### PROTOCOLE À LA BIBLI

Consultation de la presse,  
lecture et travail sur place à  
nouveau possible (sauf accès  
aux ordinateurs de la salle de  
travail). Wifi accessible.

Les retours se font toujours via  
la boîte de retour située sur le  
parvis de la mairie, ou via un  
chariot prévu à cet effet dans  
La Bibli, pour une mise en  
quarantaine de 3 jours.

Lavage des mains obligatoire,  
ainsi que le port du masque dès  
11 ans et recommandé dès 6 ans.  
Merci de respecter les gestes  
barrières et les protocoles en  
vigueur.





## ADULTE



**TROIS**  
Valérin Perrin  
Ed. Albin Michel

Virginie corrige et traduit des manuscrits chez elle. En août et décembre, elle travaille aussi pour le journal local de La Comelle, ville où elle habite depuis 30 ans. En décembre 2017, elle est envoyé sur le terrain : une voiture qui a été volé le 17 août 1994 vient d'être repêchée dans un lac avec un squelette à l'intérieur. Cette date correspond aussi à la disparition de Clotilde Marais, 18 ans.

A ce moment-là, les souvenirs de jeunesse remontent à la surface : sa 1<sup>ère</sup> rencontre avec les "Trois" et sa fascination pour eux. Valérie Perrin joue avec le lecteur car son livre est un puzzle il faut récupérer toutes les pièces en fil des pages.



**LES ACTES**  
Cécile Guidot  
Ed. Lattès

A travers ce premier roman et premier tome d'une trilogie, Cécile Guidot, l'autrice, nous propose de découvrir les coulisses d'une étude notariale, milieu dans lequel elle a travaillé plus de dix ans. En effet, nous allons suivre Claire Castaigne, notaire assistante, nouvellement embauchée

dans une des plus renommée étude de Paris. Spécialisée dans le droit des familles et du patrimoine - successions, divorces, testaments, donations, contrats de mariages - elle va travailler sous l'égide des quatre notaires associés, ainsi qu'au côté d'assistantes, d'assistants, de secrétaires... Elle va devoir rapidement faire ses preuves avec des dossiers plus ou moins complexes mais dans un contexte toujours très humain.

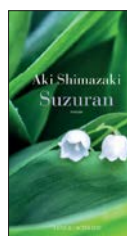

**SUZURAN**  
Aki Shimazaki  
Ed. Actes Sud

Aki Shimazaki a écrit plusieurs séries, mais tous ses romans peuvent se lire individuellement.

Ce nouveau roman est tout en minimalisme et sensualité. Anzu est une jeune femme de 35 ans, divorcée, qui vit près de chez ses parents avec son fils. Les rapports de Anzu avec sa famille, son ex-mari, sont tout en retenue malgré ses griefs, et elle reste très dépendante des conventions sociales. Céramiste reconnue, elle essaie de combler sa vie par le travail. Un jour, sa sœur aînée, célibataire, séductrice et libre de toutes conventions, revient présenter son fiancé à ses parents. Et Anzu en tombe amoureuse...

Le texte est épuré, poétique. En le lisant, on pense aux haïkus, ces poèmes très courts mais denses. L'autrice retranscrit

parfaitement l'atmosphère et les sentiments de son personnage.

## JEUNE



**L'INCROYABLE VOYAGE DE COYOTE SUNRISE**  
Dan Gemeinhart  
Ed. Pocket jeunesse

La jeune Coyote parcourt les Etats-Unis depuis cinq ans avec son père Rodeo à bord d'un bus scolaire. Dotée d'un aplomb sans égal et d'une grande humanité, Coyote invite régulièrement animaux et êtres humains dans sa maison-bus. Un événement imprévu l'oblige à retourner dans la ville qui l'a vue grandir. Le petit problème c'est que Rodeo s'est juré de ne plus jamais mettre les pieds dans ce lieu. Qu'à cela ne tienne, Coyote usera de sa malice pour arriver à ses fins...

À partir de 12 ans

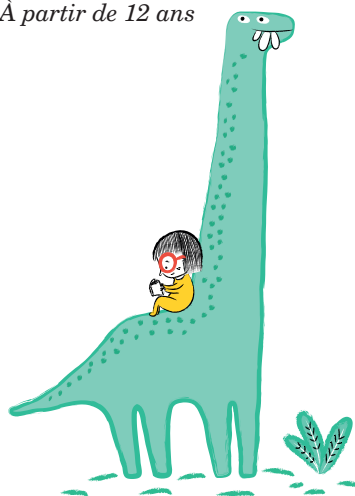

# LA BIBLI

## HORAIRES D'ÉTÉ

La Bibli sera ouverte tout l'été, les mercredis, vendredis et samedis :  
**DU 12 JUILLET  
AU 31 AOÛT  
DE 14H À 17H30**

Contactez l'équipe de la Bibli au **01 49 76 60 32**. Il vous est toujours possible de rendre vos documents via la boîte de retours située en façade de Mairie, 24h/24h et 7 jours sur 7 !

## S'INSCRIRE À LA BIBLI

Pour emprunter des documents ou accéder aux ressources numériques, vous devez être inscrit à La Bibli. Pour cela, il est possible de vous inscrire en ligne : envoyez votre formulaire d'inscription complété et signé, avec votre pièce d'identité (photo ou scan), par e-mail à : **bibli@joinvillelepont.fr**

\_ RENAN LUCE \_

# LE CONCERT, ENFIN !

Après plusieurs reports, Renan Luce a enfin rencontré le public joinvillais, le 18 juin dernier. Un public enthousiaste qui réservait à l'artiste une standing ovation avant qu'il quitte la scène pour répondre à notre interview.

**Renan, vous sortez de scène après votre concert à Joinville. Comment avez-vous vécu cette soirée ?**

« Venir à Joinville c'était une façon de boucler la boucle puisque le concert prévu initialement le 13 mars 2020 a été notre première date annulée, le jour même à la dernière minute pour cause de confinement, alors que tout était prêt. Lorsqu'on a reprogrammé, on a dû reporter à nouveau. On ne savait pas que c'était le début d'une longue période. Mon métier est fait de rencontres, de passion. J'ai donc vécu ce moment avec beaucoup de frustration. D'avoir fait le concert ce soir, c'est une manière de laisser toute cette période derrière nous. »

**Votre dernier album porte votre nom, pourquoi ce choix ?**

« Cet album est sans doute le plus intime que j'aie écrit. Il y est beaucoup question de rupture, de séparation et de ma manière de vivre les choses. Il est rempli de petits instantanés des sentiments qui m'ont traversé pendant cette période. Lorsque j'ai écrit cet album, j'étais un peu obsédé par l'idée de vérité, d'honnêteté. Finalement j'ai l'impression de ne pas lui avoir donné de titre. »

**La poésie qui marque vos textes trouve son inspiration chez des auteurs qui sont des références ?**

« C'est le résultat des coups de cœur de mon enfance pour des chanteurs qui avaient à cœur de manier la langue, d'exprimer des émotions, des sentiments. J'ai été touché aussi par la poésie elle-même comme moyen de s'exprimer, de faire partie de ce monde à sa manière avec ses fragilités et ses coups de sang. C'est par le plaisir des mots avant tout que je suis rentré dans la chanson. »

**Pourquoi ce choix d'orchestre symphonique classique sur l'album ?**

« Ce choix était guidé par ce même désir de sincérité que pour l'écriture. J'ai eu envie d'accompagner des mots intimes par une musique qui m'est très intime aussi. Les chanteurs que j'admire, comme Brel, Ferré, Bécaud, Aznavour et même Bourvil, étaient aussi accompagnés par une musique orchestrale, d'une richesse harmonique qui permet d'exprimer autre chose. J'avais envie de retrouver ça. Je trouvais aussi que ce thème des sentiments allait bien avec l'exubérance de l'orchestre, violon, harpe, percussions orchestrales.

Comme je vivais des émotions fortes, j'avais envie de les retranscrire d'une manière virevoltante. J'avais envie de ce costume là même si je ne suis pas un chanteur à voix. J'avais envie d'emmener tout ça avec cette énergie. »

**Deux ans après la sortie de cet album, en quoi avez-vous changé ?**

« Les sentiments qui m'ont poussé à écrire cet album se sont adoucis. Je me sens plus apaisé. Ça m'a fait beaucoup de bien d'en faire des textes et des chansons. C'est quelque chose d'heureux de transformer des sentiments à travers mon métier. Ça m'a aussi permis de rencontrer les musiciens qui m'ont accompagné sur l'album, ceux qui m'accompagnent sur la tournée. Tout ça se transforme en beaucoup de gaieté et de bonheur. »





**“ Cet album est sans doute le plus intime que j’aie écrit. Il y est beaucoup question de rupture. C’est quelque chose d’heureux de transformer des sentiments à travers mon métier. ”**





Découvrez ce nouveau concept d'aparthotel qui associe l'univers de la maison et du bureau à des espaces de vie autour de son Tulip Café.



92 chambres et appartements, des espaces de coworking et séminaires et un espace bien être !

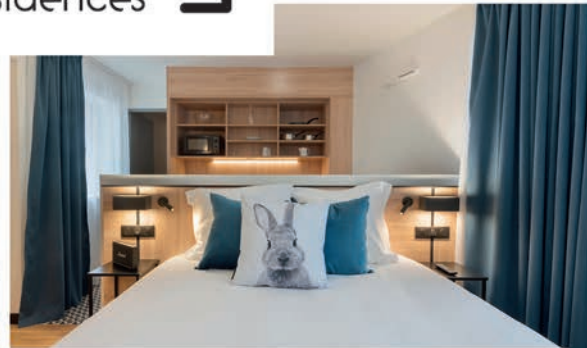

**-10%**  
de réduction\*  
sur votre réservation  
avec le code TULIP

\*Valable pour toute réservation de séjour de moins de 3 nuits du 01/07 au 5/09/2021, effectuée en direct hôtel par téléphone ou e-mail. Offre non cumulable avec d'autres offres en cours.

16 av. du Général Gallieni - 94340 Joinville-le-Pont - Tél. 01 48 83 11 99 - tulip-residences-joinville.com

**AUDIOSPHERE**

Vos appareils auditifs  
**sans reste à charge**

**0€**



**GARANTIE  
4 ANS**



**SOLUTIONS  
INVISIBLES**



**TIERS-PAYANT  
MUTUELLES, CMU**



**SUIVI & RÉGLAGES  
INCLUS**



**12 RUE DE PARIS - JOINVILLE LE PONT**

**BILAN AUDITIF GRATUIT AU**

**01.41.95.22.11**

**RÉFORME 100% SANTÉ • 100% ACCESSIBLE POUR TOUS**

## MONJOINVILLE.FR

SECONDE ÉTAPE DU 1<sup>ER</sup> BUDGET PARTICIPATIF

La plateforme participative Monjoinville.fr mise en ligne en mai dernier sert de support au premier budget participatif joinvillais. L'étape des propositions est terminée, les projets doivent être étudiés avant validation.

La plateforme MonJoinville donne à tous les Joinvillais la possibilité de donner leur avis, de soumettre des idées et de voter pour des projets sur l'ensemble des quartiers.

La première action développée sur cette plateforme a été la mise en place d'un budget participatif. Sur le budget 2022, une enveloppe de 100000 € sera consacrée à la réalisation de projets proposés et choisis par les habitants en 2021. La première étape du processus, le dépôt des projets, s'est achevée le 30 juin. Soixante projets ont été déposés. Composteurs collectifs, toilettes publiques écologiques sur les bords de Marne, formations au secourisme pour les enfants, fresques de street art... autant d'idées partagées et proposées pour enrichir la vie à Joinville.



### DES PROJETS ANALYSÉS ET VALIDÉS PAR LES SERVICES DE LA VILLE AVANT D'ÊTRE SOUMIS AU VOTE

La phase de recevabilité et de la faisabilité technique des projets a commencé le 1<sup>er</sup> juillet. Elle durera tout l'été.

Afin d'être validés, les projets doivent correspondre aux compétences de la ville et constituer des dépenses d'investissement (aménagement, travaux, achats d'équipements).

En toute transparence, les projets seront présentés en commission, constituée d'élus. Chaque rejet sera justifié. A la rentrée, les projets retenus seront soumis au vote des Joinvillais via la plateforme. La liste des projets retenus sera annoncée en décembre, pour une mise en œuvre à partir de 2022.

## QR CODES

FLASHEZ LES BONUS DU MAGAZINE !

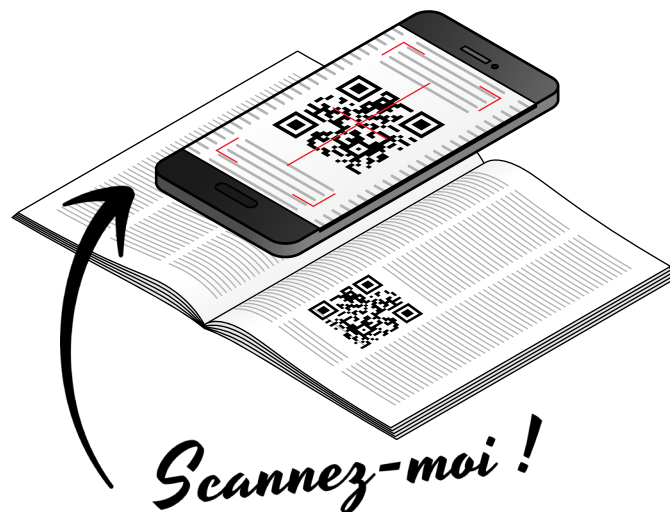

Les QR codes débarquent dans Mag'Zine ! Vous les trouverez dans certaines pages. Flashez-les pour découvrir quelques surprises et des contenus enrichis.

Les Flashcodes, ou QR codes, investissent depuis quelques années déjà billets de train, tickets de cinéma... Récemment, vous avez pu les retrouver sur la carte de vœux ou encore les stickers de « Joinville en poésie ». Ces petits carrés graphiques qui mènent à un contenu enrichi sont partout !

Pour utiliser un flashcode (ou QR code) il faut être équipé(e) d'un smartphone. La plupart des smartphones nouvelle génération sont déjà équipés d'une appli pour lire les flashcodes depuis l'appareil photo.

Pour les autres, il est nécessaire de télécharger une appli gratuite dans le catalogue de votre téléphone. Reste ensuite à ouvrir votre appli et à diriger votre téléphone vers le flashcode.

Ce dernier sera reconnu instantanément et vous enverra vers un contenu bonus du Mag'Zine : une vidéo, une galerie photos, un formulaire d'inscription à télécharger, un complément d'information...

Ces liens graphiques permettent d'enrichir les contenus par des sons ou des vidéos, d'actualiser les informations en temps réel ou encore d'interagir en créant un lien direct avec les réseaux sociaux, le site de la Ville et ses formulaires ou encore avec la plateforme citoyenne monjoinville.com

A vos smartphones pour flasher et découvrir les bonus !



## Vous rêvez d'un intérieur soigné ?



- ✓ Décoration d'intérieur
- ✓ Réaménagement
- ✓ Tri
- ✓ Désencombrement
- ✓ Organisation
- ✓ Rangement

Découvrez nos services de Coaching en Décoration & Organisation d'intérieur

Devis **GRATUIT\***



\*sur envoi de photos représentatives

06.99.79.64.79 - <https://www.infinimentlibre.fr>



## Services à la personne

- |                    |                          |
|--------------------|--------------------------|
| AIDE À LA TOILETTE | ACCOMPAGNEMENT           |
| AIDE AU COUCHER    | COURSES                  |
| AIDE MÉNAGÈRE      | TRANSPORT VÉICULÉ + TPMR |

34/36 route de la libération - 94430 CHENNEVIÈRES-SUR-MARNE

01 45 93 12 67 / 06 24 16 91 08

[lebienetrechezvous.94@gmail.com](mailto:lebienetrechezvous.94@gmail.com)

[www.joinvillelebienetrechezvous.fr](http://www.joinvillelebienetrechezvous.fr)

Plomberie - Chauffage - Carrelage - Peinture  
Rénovations habitations

**SERGE ROBIN**  
CUISINES SALLES DE BAINS DECORATION

63, avenue Galliéni - 94340 Joinville  
Tél. : 01 48 86 74 90 - Port. : 06 12 41 18 76  
Fax : 01 48 86 60 66

CHARTRE QUALITE  
QA  
Chambre de métiers 94

Artisan  
Confiance

l'Artisanat  
Première entreprise de France

RGE  
QUALIBAT



Spécialiste des travaux urbains,  
ASTEN propose à ses clients  
les meilleures techniques et produits  
pour optimiser les espaces de vie



**TOUS TRAVAUX PRIVÉS ET PUBLICS**  
Voirie / Réseaux / Aménagement Urbain  
Revêtements Enrobés / Asphalte  
Couverture / Bardage / Façade  
Etanchéité / Multicouche et Asphalte

**DEVIS GRATUIT**

50-52, Boulevard Saint-Simon

93705 DRANCY Cedex

Tél. : 01 46 85 85 83

Mail : [agence.tp.idf@astengroup.com](mailto:agence.tp.idf@astengroup.com)

# MONOPRIX

## Envie de gagner du temps ?

*Vous pouvez choisir*

la **LIVRAISON**  
**À DOMICILE**

*avec paiement chez vous et jusqu'à 19h30*



**MONOPRIX JOINVILLE LE PONT - 22 RUE DE PARIS**

Voir conditions de la livraison à domicile en magasin. Monoprix - SAS au capital de 78 365 040 € - 14-16, rue Marc Bloch - 92110 Clichy - 552 018 020 R.C.S. Nanterre - Pré-press : elpev

## TÉLÉPHONIE // LA 5G ARRIVE

La « 5G » est la cinquième génération de réseaux mobiles. A terme, elle doit permettre un bond dans les performances en termes de débit, d'instantanéité et de fiabilité avec un débit multiplié par 10, un délai de transmission divisé par 10 et une fiabilité accrue. Son arrivée va se faire progressivement.

**I**l existe actuellement 4 sites d'antennes-relais sur le territoire de Joinville. Une partie du territoire est desservie par des antennes sur les communes voisines. Les antennes de *SFR*, *Bouygues* et *Free* sont en cours de conversion en 5G. Celle d'*Orange* va suivre. Ces antennes sont présentées sur le site de l'Agence Nationale des Fréquences, [cartoradio.fr](http://cartoradio.fr).

Dans un premier temps, les antennes 4G sont adaptées, sans modifier leurs caractéristiques d'émission. Dans un second temps, de nouvelles antennes seront installées, émettant dans la bande 3,5 GHz en technologie active. Les opérateurs souhaitent aussi installer de nouveaux sites sur le territoire de la ville afin d'améliorer la qualité de service pour les usagers. Ils feront systématiquement l'objet d'un dossier d'informations détaillé, incluant les simulations des valeurs des champs électromagnétiques, que la mairie diffusera à la population. Tout citoyen peut alors effectuer une demande de simulations complémentaires sur [anfr.fr](http://anfr.fr).

À plus long terme (5 à 8 ans), une nouvelle génération d'antennes est prévue dans des bandes de fréquences plus élevées dans des lieux de forte affluence. Elles nécessiteront un maillage plus fin du territoire. Ce n'est qu'à ce moment que la technologie 5G atteindra sa performance optimale.

### **CARTORADIO.FR, LA CARTE DES ANTENNES ET DES MESURES RADIOÉLECTRIQUES**

En France, l'exposition du public aux ondes est très réglementée et surveillée par l'Agence nationale des fréquences



(ANFR). Cette agence réalise chaque année de nombreux contrôles, qui montrent que l'exposition aux ondes est globalement très faible et largement inférieure aux valeurs limites. Sur les 3 000 mesures réalisées en 2019, 80 % d'entre elles attestaient d'une exposition inférieure à 1V/m, alors que les valeurs limites réglementaires se situent entre 36 et 61V/m selon les fréquences pour la téléphonie mobile.

L'ajout de la 5G présenterait une légère augmentation de l'exposition aux ondes. Celle-ci resterait très faible et très largement en dessous des valeurs limites autorisées.

Pour s'en assurer, l'ANFR est en charge de mesurer l'exposition des antennes dans le cadre du dispositif de surveillance et de mesure des ondes. Les maires, les associa-

tions de protection de l'environnement ou agréées au titre d'usagers du système de santé et les fédérations d'associations familiales peuvent demander gratuitement et à tout moment de telles mesures. L'ensemble des résultats de ces mesures est publié sur [cartoradio.fr](http://cartoradio.fr), qui permet déjà d'avoir accès à plus de 60 000 mesures réalisées sur le territoire. Le Gouvernement a décidé de renforcer les contrôles dans le cadre d'un plan spécifique qui triple le nombre de contrôles. L'ANFR est en charge de mesurer l'exposition des antennes avant et après le déploiement de la 5G. 4 800 mesures sont prévues d'ici fin 2021, réparties sur des territoires représentatifs.

[www.anfr.fr](http://www.anfr.fr) • [www.cartoradio.fr](http://www.cartoradio.fr)



## TRANQUILLITÉ VACANCES

INSCRIPTION À LA POLICE MUNICIPALE

Comme tous les ans, c'est le moment de penser à faire surveiller votre domicile ou votre commerce lors de vos absences estivales. Profitez de l'opération tranquillité vacances : la Police municipale de Joinville effectuera alors, dans le cadre de ses patrouilles, des passages fréquents à votre domicile ou à votre commerce.

Pour bénéficier de cette disposition, vous devez vous inscrire auprès de la Police municipale au 01 48 85 75 75.

**Horaires du service (permanence téléphonique) :** Du lundi au jeudi 8h30 à 20h • Vendredi 8h30 à minuit • Samedi 10h à minuit • Dimanche 10h à 20h • **Ouverture au public :** Du lundi au vendredi 8h30 à 12h • 13h30 à 17h30

## AVENUE GALLIENI

CONCERTATION

La requalification du secteur de l'avenue Gallieni a fait l'objet d'une concertation citoyenne. Une restitution a eu lieu en visioconférence au début du mois de juin pour éclairer les Joinvillais avant la fin de la concertation, le 8 juillet.



L'intercommunalité Paris Est Marne&Bois et la Ville ont effectué une restitution le jeudi 3 juin, lors d'une visioconférence ouverte au public, sur les éléments recueillis pendant la grande concertation citoyenne réalisée de juin 2019 à mars 2021 sur l'avenir de l'avenue

Gallieni (de la Place de Verdun à la Fourchette de Champigny). De grandes orientations ressortent de cette concertation. Schématiquement, sur la Place de Verdun, la concertation met en avant une entrée qualitative et paysagère. Sur l'avenue Gallieni, les citoyens souhaitent des liaisons douces inter-quartier sécurisées et une avenue commerciale et paysagère. Du côté de la fourchette, ils imaginent une nouvelle entrée urbaine, attractive et apaisée.

[www.parisestmarnebois.fr](http://www.parisestmarnebois.fr)

## RÉSIDENCE ESPÉRANCE

RÉNOVATION COMPLÈTE



La résidence Espérance, située rue Henri Barbusse, va bénéficier d'une rénovation complète menée par son bailleur LogiRep. Le programme intègre les zones extérieures, les parties communes et la rénovation des 363 logements.

L'objectif de ces travaux est d'atteindre une étiquette énergétique notée B, soit moins de 90kWh par m<sup>2</sup> et par an. Pour l'extérieur, il est prévu de procéder à l'isolation thermique, à la réfection des balcons et au changement des volets roulants.

La gestion des déchets va également être retravaillée en créant de nouveaux points de collecte. Les espaces végétalisés seront diversifiés au pourtour des bâtiments. Dans les parties communes, une refonte du contrôle d'accès, ainsi qu'une mise en place de la vidéosurveillance sont prévues dans les parkings et les caves. Une réfection complète de la chaufferie va être réalisée. Une réhabilitation est également prévue dans tous les halls d'immeubles. Les paliers et les escaliers de secours vont être rénovés.

En intérieur, tous les logements vont être modernisés, avec le remplacement des tableaux électriques. Tous les appareils sanitaires et les bouches d'extractions des pièces humides vont être remplacés. La fin prévisionnelle de l'ensemble de ces travaux, dont le coût s'élève à 14 millions d'euros, est prévue pour fin avril 2023.

## LA CROIX-ROUGE

UNE NOUVELLE PRÉSIDENTE À JOINVILLE

Engagée à la Croix-Rouge depuis plus de 25 ans, Cécile Marson a été élue présidente de l'unité locale de Joinville. Si les confinements ont modifié les habitudes de l'association, l'antenne de Joinville continue d'œuvrer sur ses deux missions principales, le secourisme et l'action sociale.

L'unité locale de Joinville-le-Pont compte une trentaine de bénévoles qui interviennent principalement sur deux sujets : le secourisme et l'action sociale.

« Dès le début de la crise sanitaire, notre activité a fortement augmenté », confie Cécile Marson. « L'unité locale a notamment décidé de partager davantage de gardes pour soutenir le Samu et les pompiers de Paris. Nous avons également mis en place des distributions hebdomadaires de colis alimentaires. »

Parallèlement, l'association a créé une centrale téléphonique, Croix-Rouge Chez Vous, proposant des appels ou visites de convivialités, voire une assistance pour toute personne en ressentant le besoin.

Pour la rentrée, Cécile Marson espère un allègement des restrictions. « Nous pourrions ainsi reprendre nos activités habituelles auprès des Joinvillais telles que les formations PSC1, les missions de secourisme local lors d'événements (Village des associations...) ainsi que les actions sociales avec les cours de langues et d'alphabétisation. »



Scannez-moi !

## FILETS ANTI-DÉCHETS

PRÉVENIR LA POLLUTION DE LA MARNE



Le filet nasse anti-déchets a été installé le 8 juin dernier, près du port de Plaisance. Fixé à la sortie d'un collecteur d'eaux pluviales, il piège les débris issus de l'activité humaine.

Très utile puisque 80 % des déchets retrouvés en mer proviennent des fleuves et rivières. Par ailleurs, les eaux de pluie collectent involontairement l'ensemble des déchets jetés au sol, qui terminent leur course dans la Marne. 30 milliards de mégots sont jetés à terre chaque année en France, chacun polluant 500 litres d'eau. Ces filets, résistants à une pression de 1,5 tonne, sont composés de différentes nappes, aux mailles de tailles variées. Ils permettent de filtrer jusqu'aux micro-déchets (- de 5 mm). Ces filets, qui vont être déployés sur la Marne, captent 60% des déchets. Il reste donc indispensable de jeter ses déchets à la poubelle et non à terre.



## ICI COMMENCE LA MARNE !

Pour sensibiliser à ce lien direct, le territoire, associé à la ville, a lancé une campagne d'information en dur à l'occasion de la Journée mondiale de l'océan, le 8 juin, posant une plaque en lave émaillée devant une grille d'avaloir avec le message :

**« ICI COMMENCE LA MARNE, MERCI DE NE RIEN JETER. »**

La première d'une série. Au total, 200 plaques doivent être déployées dans les 13 communes du territoire pour faire comprendre aux passants que jeter leur cigarette ou un emballage plastique dans un avaloir revient à l'envoyer directement dans la Marne, puis dans la mer. 80% des déchets présents dans les océans proviendraient des cours d'eaux intérieurs.

Le Maire Olivier Dosne, le Président de PEMB Olivier Capitanio et l'Adjointe au Maire Virginie Tollard ont posé la première plaque.



# PÉGAZ

## 01 47 06 14 50

57 av. Ledru Rollin  
94170 Le Perreux-sur-Marne  
contact@pegaz.fr  
www.pegaz.fr



**Dépannage, Entretien, Installation**  
de chaudières et de chauffe-eau à gaz  
Contrats et Maintenance

**Remplacement, Installation**  
de chauffe-eau électrique "ballon"  
Ramonage conduits "gaz", Désembouage - Détartrage - Mise en conformité

**Spécialiste chaudières  
à condensation**

**RGE**



**ALTIMETER**  
ARCHITECTURE D'INTÉRIEUR



A l'écoute de vos envies,  
notre agence se charge  
de la conception de  
votre projet.  
En tenant compte de vos  
souhaits,  
nous vous  
accompagnons jusqu'à  
la réalisation.

06.19.07.14.93

www.altimeter.fr

53 bis Quai de la marne, 94340 Joinville le Pont - infos@altimeter.fr



## LE COMPAGNON DU TOIT

*Vous avez fait le bon choix*

**COUVERTURE - CHARPENTE - ISOLATION**

**GOUTTIÈRES - RAMONAGE**



**MAÇONNERIE - RAVALEMENT**



DEPLACEMENT ET DEVIS GRATUITS

6, rue des clamarts - 94130 Nogent sur marne

**Tél. : 01 48 93 03 09 - 06 22 07 71 38**

## BESOIN D'AIDE À DOMICILE ?

ADHAP organise tout dans les 48h !



l'aide à domicile

**ADHAP**



- Accompagnement
- Travaux ménagers
- Aide à l'hygiène
- Aide aux repas
- Aide à la mobilisation
- Garde de jour

**Permanence téléphonique 7 j/7, 24h/24**

**Prestations effectuées sur :**

Le Perreux - Alfortville - Charenton-le-Pont  
Fontenay-sous-Bois - Joinville-le-Pont  
Nogent-sur-Marne - Maison-Alfort  
Saint-Mandé - Saint-Maurice - Vincennes

**81, rue Dalayrac - 94120 FONTENAY-SOUS-BOIS**

**01 55 12 10 02**

**adhap94c@adhap.fr**

Plus d'informations sur [www.adhapsevices.fr](http://www.adhapsevices.fr)

# Rebillon

POMPES FUNÉRAIRES & MARBRERIE  
DEPUIS 1811

**Pompes Funèbres REBILLON**

Services Funéraires et Marbrerie depuis 1811

À votre écoute pour rendre hommage à ceux que vous aimez

Organisation d'obsèques personnalisées, marbrerie & gravure,  
contrats obsèques, fleurissement & entretien de sépultures



**VOTRE AGENCE À JOINVILLE**

9 avenue des Familles

94340 Joinville-le-Pont (à côté du cimetière)

Permanence Décès 24h/24 et 7j/7 - 01 48 83 43 41

Consultez notre site Internet : [www.rebillon.fr](http://www.rebillon.fr)

REBILLON - 50, Bd Edgar Quinet - 75014 PARIS - RCS 753216704 Paris - N° Orias 13001337

## L'ANIMAL ET L'HOMME // FESTIVAL D'ABANDON

Avec les vacances d'été, l'afflux de nouveaux animaux abandonnés est à craindre. Chaque année, des dizaines de milliers d'entre eux sont laissés sur le bord des routes en France. L'abandon est un délit passible d'une amende de 30 000 € et de deux ans d'emprisonnement.

**V**acances, déménagement, achat compulsif, manque de temps, raisons financières, séparation.... Voilà autant de causes justifiant les abandons d'animaux !

Légalement, l'abandon se définit comme le fait de laisser un animal sans soins, sans possibilité de s'alimenter ni de s'abreuver. L'abandon d'un animal domestique, apprivoisé ou tenu en captivité, est un délit puni de deux ans d'emprisonnement et de 30 000 euros d'amende.

Rappelons qu'un animal domestique vit par les soins de l'homme et sous sa dépendance, ce qui le rend vulnérable face aux agissements de son propriétaire. C'est l'acte d'un propriétaire qui ne veut plus assurer la charge de son animal alors même que comme l'indique le Ministre de l'agriculture et de l'alimentation « *Un animal de compagnie n'est ni un consommable ni un jouet ; en être propriétaire, c'est en être responsable.* ». Certains propriétaires, conscients de ne plus pouvoir répondre aux besoins de leur animal, sont contraints de l'abandonner. Dans ce cas, il faut se tourner vers un refuge pour permettre à l'animal de poursuivre sa vie paisiblement. Selon les chiffres des associations de protection animale qui luttent contre ce fléau chaque jour et d'autant plus en période estivale, 100 000 chiens et chats sont abandonnés chaque année. Il s'agit d'abandons de manière sauvage, dans un refuge ou parfois au domicile des propriétaires sollicitant l'intervention de ces mêmes associations. Précisons que les abandons ne se limitent pas aux chiens et aux chats. De plus en plus de NAC (nouveaux animaux

de compagnie) le sont également comme les lapins, serpents, furets... Un pic des abandons est constaté au moment des départs en vacances d'été avec environ 40 000 chiens et chats abandonnés.

**« UN ANIMAL DE COMPAGNIE N'EST NI UN CONSOMMABLE NI UN JOUET ; EN ÊTRE PROPRIÉTAIRE, C'EST EN ÊTRE RESPONSABLE. »**

Pourtant, il existe des solutions alternatives : le chenil, faire garder son compagnon par un ami, le faire garder à domicile et pourquoi pas l'emmener en vacances. Dans ce dernier cas, il faut veiller à adapter ses vacances et prendre en compte les besoins de l'animal, notamment décaler les heures

de promenades, éviter les endroits bondés en pleine chaleur, bien hydrater son animal ou encore ne pas le laisser dans une voiture en plein soleil même le temps des courses. C'est effectivement un autre fléau de l'été, un chien enfermé dans une voiture en plein soleil va rapidement manquer d'air et voir son rythme cardiaque augmenter, avoir du mal à respirer, angoisser et mourir dans le pire des cas.

Ceux ayant effectué un achat compulsif – la période de confinement a pu être propice à ce type d'acte – ont pu mal mesurer les conséquences de l'adoption d'un animal. Pour ceux qui envisagent de le faire, il convient de bien réfléchir avant d'accueillir un compagnon pour de nombreuses années.



© Unsplash



# RÉSIDENTE RETRAITE MÉDICALISÉE VALLÉE DE LA MARNE

SUR LES BORDS DE MARNE DE JOINVILLE-LE-PONT

Un lieu de vie privilégié pour le bien-être  
de nos aînés



EN COURT OU LONG SÉJOUR,  
VENEZ DÉCOUVRIR NOTRE ÉTABLISSEMENT

- > Des prestations hôtelières de standing avec des chambres et espaces communs spacieux et lumineux, face à la Marne et entourés d'un vaste jardin,
- > Une restauration traditionnelle et raffinée, confectionnée sur place,
- > Un accompagnement personnalisé par des équipes pluridisciplinaires à votre écoute,
- > Un cadre de vie chaleureux et convivial offrant de nombreuses activités socio-culturelles et des ateliers thérapeutiques dont la balnéothérapie et l'espace Snoezelen.

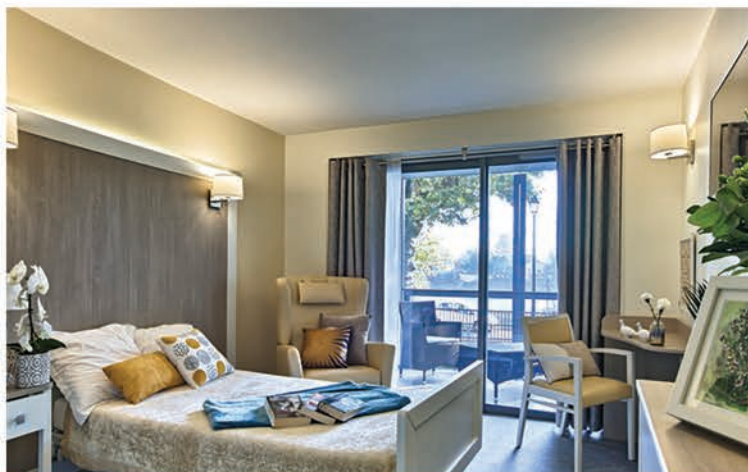

Résidence ORPEA "La Vallée de la Marne"

49 Quai de la Marne

94340 Joinville-le-Pont

Tél : 01 41 81 70 70

[joinville@orpea.net](mailto:joinville@orpea.net)

**ORPEA**  
RÉSIDENCES

la vie continue avec nous

# CONSEIL MUNICIPAL



## Séance 28 juin 2021

Cette rubrique vous présente l'ordre du jour (non exhaustif) du dernier Conseil municipal. Si vous souhaitez prendre connaissance en détail du compte-rendu, vous pouvez consulter les panneaux d'affichage administratif ou le site Internet de la Ville.



Vous pouvez écouter l'intégralité audio du dernier Conseil municipal sur le site internet de la ville  
[www.joinville-le-pont.fr](http://www.joinville-le-pont.fr)

Le Conseil municipal approuve le compte de gestion du budget principal de la commune pour l'exercice 2020 dressé par le comptable public, lequel, visé et certifié conforme par l'ordonnateur, n'appelle ni observation, ni réserve de la part de ce dernier et dont les résultats de clôture sont arrêtés comme suit :

### Section fonctionnement :

Résultat de clôture de l'exercice 2020

3 962 730.83 €

### Section d'investissement :

Résultat de clôture de l'exercice 2020

480 366.62 €

Le Conseil municipal approuve le compte administratif du budget principal de la commune pour l'exercice 2020.

Le Conseil municipal décide d'accorder une aide financière de la commune de 2500€ reversée directement à Madame Mandy Francois-Elie, Monsieur Bacou Dambakate, Monsieur Antoine Jesel et Madame Marie Jacquet pour les soutenir dans leur participation aux Jeux Olympiques et Paralympiques.

Le Conseil municipal décide que la commune de Joinville-le-Pont, s'engage à prendre en charge, à compter du 1er juillet 2021, la différence de tarifs pratiqués pour les joinvillais, à l'entrée du Centre nautique de Nogent-sur-Marne, entre les tarifs « norentais » et « extérieurs ».

Le Conseil municipal approuve les dispositions des conventions n°129184 ; n° 129547 et n° 133629 « Prestation de service Accueil de Loisirs périscolaires / Bonus Plan mercredi et Bonus CTG » à intervenir avec la Caisse d'Allocations Familiales du Val-de-Marne.

Le Conseil municipal approuve la convention d'investissement entre la Région d'Ile de France et la Ville de Joinville-le-Pont pour l'attribution d'une subvention au titre du budget participatif écologique concernant l'achat de gobelets en inox dans les restaurants scolaires de la Ville.

Le Conseil municipal approuve la convention d'occupation précaire d'un terrain pour l'implantation, la gestion et l'exploitation de ruches.

Le Conseil municipal crée le tarif pour les concessions de cimetière d'une durée de 15 ans d'un montant de 277 €.

Le Conseil municipal déclare d'intérêt territorial et acte de fait le transfert à l'EPT Paris Est et Bois des voies sur berge suivantes :

- Quai de la Marne, quai Pierre Brossette, quai du Barrage, quai de Polangis, quai Gabriel Péri, Chemin et espaces publics de l'Île Fanac et l'Allée des Guinguettes.

Le Conseil municipal autorise la cession d'un terrain d'environ 2145m<sup>2</sup> situé quai de la Marne/rue Nouvelle au Crédit Agricole. Il autorise le Crédit Agricole Immobilier à réaliser toutes les études nécessaires pour mener à bien le projet et à déposer un permis de construire pour une surface d'environ 2640m<sup>2</sup> comprenant une crèche, une école, une pension de famille, une résidence pour artiste, un fablab, des espaces communs.

### Résultats des élections régionales et départementales

#### Élections régionales Île de France

|   |         |
|---|---------|
| Valérie Pécresse (Libres ! ex LR)                     | 45.92 % |
| Julien Bayou (EEFL, PS, LFI)                          | 33.68 % |
| Jordan Bardella (Rassemblement National)              | 10.79 % |
| Laurent Saint-Martin (La République en marche, Modem) | 9.62 %  |

#### Joinville-le-Pont

|   |         |
|---|---------|
| Valérie Pécresse (Libres ! ex LR)                     | 46.21 % |
| Julien Bayou (EEFL, PS, LFI)                          | 34.58 % |
| Jordan Bardella (Rassemblement National)              | 7.97 %  |
| Laurent Saint-Martin (La République en marche, Modem) | 11.24 % |

#### Elections départementales

##### Canton n° 5

|  |         |
|--|---------|
| Chantal Durand / Hervé Gicquel (LR)              | 63.98 % |
| Jean-Maurice DENIS / Isabelle Lérault (EELV-CIT) | 32.06 % |

#### Joinville-le-Pont

|  |         |
|--|---------|
| Chantal Durand / Hervé Gicquel (LR)              | 54.50 % |
| Jean-Maurice Denis / Isabelle Lérault (EELV-CIT) | 45.50 % |



# LIBRE EXPRESSION

## JOINVILLE AVEC VOUS

[24 élus]

Chères Joinvillaises, Chers Joinvillais,

**E**n cette fin d'année scolaire, l'équipe municipale a poursuivi son travail pour améliorer chaque jour la vie des Joinvillaises et des Joinvillais.

Ainsi, conformément à notre engagement, nous avons présenté, avec le bailleur Logirep, l'ambitieux projet de réhabilitation de la « Résidence Espérance ».

Fruit de la bonne gestion de l'ancien Office Public de l'Habitat de Joinville, l'excédent de liquidation nous permet de financer cette importante réhabilitation qui concernera les parties communes, dont les ascenseurs, les logements ainsi que les espaces extérieurs. Nous nous réjouissons du début des travaux qui interviendront au mois de septembre et qui contribueront à l'amélioration des conditions de vie des habitants de cette résidence à laquelle nous sommes particulièrement attachés.

Le mois de juin a également permis à la municipalité de présenter un ambitieux projet inclusif et solidaire situé quai de la Marne. Tout d'abord, ce lieu accueillera une pension de famille de 38 logements individuels à destination des personnes en situation de handicap ainsi que des femmes victimes de violence, seules ou avec enfant. D'autre part, une résidence hébergera des artistes en coliving et des espaces communs de travail seront à leur disposition.

Aussi, ce projet abritera une école Montes-

sorri de 20 enfants, une crèche inclusive de 20 berceaux dont certains seront réservés pour des enfants relevant d'un trouble du spectre autistique ou de surdité ainsi qu'un tiers lieu intégrant un FabLab : ce projet ambitieux est un exemple d'inclusivité.

Livré à l'horizon 2024, un café associatif et d'insertion complètera ce projet qui deviendra, nous l'espérons, un véritable lieu de rencontre entre les Joinvillais et les usagers de ce bâtiment novateur.

Par ailleurs, nous continuons notre travail pour offrir à notre ville de nouveaux espaces verts. Ainsi, le parc Jacques Chirac ouvrira ses portes à la rentrée et dotera les Hauts de Joinville d'un lieu convivial et arboré. Cet aménagement parachève l'ambition de la municipalité pour requalifier l'ensemble de ce quartier pour le rendre plus agréable pour toutes et tous. De même, le square aménagé, en lieu et place de l'ancienne station-service, situé à l'angle de la rue Bernier et du boulevard du Maréchal Leclerc est cours de finalisation et sera, nous en sommes certains, un nouvel espace apprécié de tous.

En outre, l'équipe municipale poursuit son travail et met en œuvre ses engagements en proposant au conseil municipal un partenariat qui permettra la prise en charge par la commune de Joinville-le-Pont de la différence entre les tarifs pratiqués jusqu'alors entre les Nogentais et les usagers extérieurs à cette commune pour l'accès à la piscine de Nogent-sur-Marne. Cette mesure permettra utilement de renforcer la pratique de la natation des Joinvillais.

Enfin, l'équipe municipale, soucieuse de la qualité de l'air dans nos écoles et crèches a décidé d'installer 20 purificateurs d'air. Encore dans l'attente d'une subvention, nous espérons pouvoir les installer dès la rentrée et ainsi pouvoir agir concrètement sur ce sujet qui nous tient à cœur.

L'ensemble des élus de « Joinville avec vous » poursuit son travail quotidien au service des Joinvillais et nous vous souhaitons un excellent été.

*Les Élus de Joinville avec Vous*

## NOUVEL HORIZON

[4 élus]

De l'aide à l'accompagnement comme projet social

**A**ux côtés d'autres pouvoirs publics, la commune a un rôle essentiel en matière sociale. Le CCAS est ainsi un pourvoyeur d'aides indispensables à certaines familles, à des jeunes, à des personnes âgées ou à des adultes dans une situation difficile, parfois momentanée, parfois durable.

Les limites de l'action municipale sont bien visibles : l'an passé, seulement quatre jeunes joinvillais ont pu bénéficier d'une aide pour passer leur permis de conduire, seules 23 familles ont eu accès à l'épicerie solidaire, de surcroît située à Saint Maur des Fossés, et les subsides pour les personnes ayant perdu leurs revenus pendant la pandémie de COVID-19 n'ont touché que huit familles faute d'une communication efficace en amont. Quant à l'hébergement d'urgence, il se fait dans des conditions peu conformes à la dignité qu'on attend d'un tel accueil, femmes et enfants en étant d'ailleurs exclus.

Il faut dire que, malgré presque 20 000 habitants, Joinville n'a quasiment aucun des équipements habituels dans des villes d'une taille comparable : pas de mission locale présente sur place pour recevoir les jeunes, qui serait une véritable planche de salut dans le contexte économique actuel, pas plus d'entreprises d'insertion dans l'emploi, ni de centre d'hébergement des personnes sans abri, puisque ce sont les vestiaires du gymnase Lecuirot qui depuis trop longtemps en tiennent lieu.

L'objectif d'une action sociale est de prévenir et lutter contre les exclusions et promouvoir la cohésion sociale par conséquent il ne doit pas, comme c'est le cas à Joinville, se contenter de seulement permettre aux gens en situation précaire de survivre, il doit également tout mettre en œuvre pour mettre ceux qui le peuvent en situation de trouver des revenus, nouer

des relations sociales, prendre toute leur place dans la société.

Une ville a des outils pour y parvenir et Joinville se doit de les mobiliser dans l'intérêt des Joinvillais les plus fragiles. Ainsi en passant des marchés, elle peut fixer des clauses d'insertion favorisant les personnes de la commune qui ont du mal à accéder seules au travail. Elle peut aussi, en organisant des manifestations, tels des salons, en mobilisant la plateforme numérique de la commune, aider à la mise en relation entre employeurs et chercheurs d'emploi. Des formes de soutien, comme l'aide au passage du BAFA pour devenir animateur de centres de loisirs sont déjà en place, et efficaces. Il faut aller plus loin, en soutenant l'insertion dans l'activité économique et la création de micro-entreprises. Parmi ceux qui sont aujourd'hui en difficulté, beaucoup recèlent un potentiel considérable et prometteur, que ce soit en matière économique, artistique ou même familiale. Il ne faut pas se contenter de les aider un moment, il faut les aider à faire de leurs capacités intrinsèques un levier pour l'avenir. Les futurs projets de l'action sociale à Joinville doivent donner les moyens d'œuvrer dans ce sens car comme l'a dit un ancien président de la République « Un projet de société se définit par la place qu'il attribue à l'homme et par la relation qu'il établit entre l'individu et la collectivité ».

*Groupe Un Nouvel Horizon,  
Rémi Decout-Paolini, Areski Oudjebour,  
Sandrine Paris-Pescarou, Philippe Platon*

## ..... JAJI - J'AGIS J'INNOVE POUR JOINVILLE-LE-PONT [4 élus] .....

**Pour la construction d'un troisième gymnase à Joinville-le-Pont**

**D**epuis le 9 juin et le déconfinement progressif, nos clubs sportifs ont pu réinvestir les gymnases Emile

Lecuirot et le Bataillon de Joinville, en respectant une jauge maximum à 35 % de leurs capacités. Cette jauge sera portée à 65 % au 30 juin. C'est en apparence une bonne nouvelle pour les clubs. Cela cache pourtant une réalité plus contrastée, notamment au gymnase du Bataillon de Joinville.

Des performances sportives en progression. L'attrait pour le sport fait partie de notre histoire joinvillaise. Cette tendance se confirme chaque année et nombreux sont les Joinvillais qui pratiquent assidûment et avec brio des activités sportives. Au gymnase du Bataillon de Joinville, les clubs profitent d'ailleurs de cet engouement et obtiennent d'excellents résultats sportifs. Nous pouvons citer le club de handball JHBA (250 adhérents), dont la meilleure équipe seniors est récemment montée en nationale 3 pour la première fois, ou le club de basket BCJ (325 adhérents), dont l'équipe des cadets U17 est montée en Elite à la ligue régionale et a atteint les 1/8e de finales de la Coupe de France.

Un gymnase du Bataillon insuffisant et vétuste

Pourtant, le gymnase du Bataillon met en péril notre offre sportive à Joinville-le-Pont. Il cumule les malfaçons et problèmes techniques : vestiaires minuscules, terrain de revêtement bas de gamme, glissant et impraticable, fuites d'eau permanentes etc. Ce gymnase ne répond pas aux critères nécessaires à accueillir des compétitions à portée nationale, à l'encontre des performances des clubs qui s'y entraînent : les luminaires ne sont pas aux normes, la hauteur sous plafond est trop petite et le nombre de places dans les tribunes est insuffisant.

Enfin, ses créneaux d'occupation sont déjà saturés et le gymnase ne pourra pas faire face à la forte demande des nouveaux arrivants dans notre ville, due à l'augmentation de la population à Joinville-le-Pont.

La nécessité d'un troisième gymnase. Pour pallier ces difficultés, une seule solution s'impose à nous : la construction d'un nouveau gymnase. Mais la méthode se

devra d'être différente. Les clubs de sport devront être concertés en amont, afin que le futur ouvrage corresponde aux besoins actuels et à venir. Quant à la ville, plutôt que d'être dans un logique purement gestionnaire (le gymnase du Bataillon a été construit par Eiffage pour 7 millions d'euros de travaux), elle devra être visionnaire et investir pour l'avenir. Un troisième gymnase devra pouvoir accueillir plus de sportifs et maintenir les meilleurs à Joinville-le-Pont.

*Sylvie Mercier, Tony Renucci, Maxence  
Georgeaud et Jean François Clair  
JAJI - J'Agis J'InnoVe pour Joinville-le-Pont*

## ..... HÉLÈNE DANESI [1 élue] .....

**Pour une vraie politique municipale en faveur des circulations douces**

**D**ans un contexte de fort développement de la pratique du vélo, force est de constater qu'à Joinville la politique d'aménagement des infrastructures nécessaires est largement insuffisante : absence d'aménagement des multiples points noirs (Pont de Joinville, rue de Paris, avenue Gallieni...), accès insécurisé au Parc du Tremblay et au Bois de Vincennes (nécessité d'une passerelle piétons/vélos)

Les « Coronapistes », pistes cyclables instaurées par le Conseil départemental en mai 2020, n'existent plus qu'au niveau juridique à Joinville, marquages au sol et plots de sécurité ayant quasiment totalement disparu.

Suite à la présentation des résultats de la concertation sur le projet d'aménagement de l'avenue Gallieni, les Ecologistes seront vigilants sur les aménagements mis en place en termes de pistes cyclables et de circulations douces.

*Hélène Danesi,  
Conseillère municipale écologiste*



# Ciné plein air

AU PARC DU PARANGON

**SAM**  
**17**  
**JUIL**



**22H00**  
**PIRATES**  
**DES**  
**CARAÏBES**



**21H30**  
**MOI MOCHE**  
**& MÉCHANT**

**SAM**  
**28**  
**AOÛT**



**DÈS 19H**  
**LUDOMOBILE**  
**(JEUX TRADITIONNELS**  
**EN BOIS)**

**MERCI DE RESPECTER LES GESTES BARRIÈRES** / groupe de 10 personnes maximum autorisé. Port du masque obligatoire à partir de 11 ans, recommandé à partir de 6 ans pour entrer et circuler dans l'espace Ciné plein air. Consommation d'alcool interdite dans le parc.

**SEANCE GRATUITE dans la limite des places disponibles** | La séance sera reportée en cas d'intempéries.





# ÉTAT CIVIL

## NAISSANCES & MARIAGES

### NAISSANCES

Eva Beuzon, Soën Orinel Vachet, Juliette Vedrine, Pascaline Zah-Bi, Adrien Pommereau, Samuel Ly, Eden Ben Zaïed, Amélia Cormont, Noé Tandin, Rafael Benoit, Eva Rosas Ospina, Eléa Naudin. *Avec nos meilleurs vœux de bonheur à ces nouveaux Joinvillais.*

### MARIAGE

Emma Bower et Jérémy Duchêne, Rabah Ben Oussaid et Ghania Gater, Alisson Pinon et Michaël Cheval, Sophie Le Liégard et David Guedj, Karine Lignier et Fabienne Soria, Sandra Arnoulet et Antoine Vanderstukken. *Avec toutes nos félicitations et nos vœux de bonheur.*

# PERMANENCE

### PERMANENCE DE CHANTAL DURAND

Chantal Durand, Conseillère Départementale, Adjointe au Maire en charge des Solidarités, du Développement économique et de l'Emploi, tient une permanence le mercredi.

**Solidarité // Emploi** 01 49 76 60 55

**Entreprise // Commerce** 01 49 76 60 67



**MAG'ZINE** est édité par la Mairie de Joinville-le-Pont - 23 rue de Paris 94340 Joinville-le-Pont **DIRECTEUR DE LA PUBLICATION** Olivier Dosne, Maire de Joinville-le-Pont **DIRECTRICE DE LA COMMUNICATION** Isabelle Prigent **RÉDACTEUR EN CHEF** Laurent Chadelat **RÉDACTION** Solène Boisson, Anaïs Doste, Corinne Lebon, Aurélie Pionnier **CONCEPTION ET RÉALISATION GRAPHIQUE** Annabelle Brietzke **ONT COLLABORÉ À CE NUMÉRO** Yann Flammarion, Candice Bataillard **PHOTOS** Photothèque de la Mairie, sauf mention, © shutterstock **IMPRESSION** Réveil de la Marne (labellisé Imprim'vert) Impression sur papier 100 % PEFC **RÉGIE PUBLICITAIRE** CMP / t. 01 45 14 14 40 **DISTRIBUTION** Mag'zine est distribué gratuitement en début de mois dans toutes les boîtes aux lettres. Si vous ne le recevez pas régulièrement, signalez-le au Service Communication de la Mairie, tél. 01 49 76 60 12 [WWW.JOINVILLELEPONT.FR](http://WWW.JOINVILLELEPONT.FR)



# PHARMACIE

## MONPHARMACIEN-IDF.FR

Dimanche 11 juillet

### PHARMACIE DU LYCÉE

106 avenue Roger Salengro  
94500 Champigny-sur-Marne  
01 47 06 72 07

Mercredi 14 juillet

### PHARMACIE FILIPPI

20 avenue Charles de Gaulle  
94100 Saint-Maur-des-Fossés  
01 48 83 00 43

Dimanche 18 juillet

### PHARMACIE SOUSSY

47 avenue Roger Salengro  
94500 Champigny-sur-Marne  
01 42 83 94 32

Dimanche 25 juillet

### PHARMACIE DE L'ABBAYE

1 rue de l'Abbaye  
94100 Saint-Maur-des-Fossés  
01 48 83 80 86

Dimanche 1<sup>er</sup> août

### PHARMACIE NOP

9 avenue Georges Clémenceau  
94130 Nogent-sur-Marne  
01 48 73 01 76

Dimanche 8 août

### PHARMACIE DU MARCHÉ

140 Grande Rue Charles de Gaulle  
94130 Nogent-sur-Marne  
01 48 73 05 18

Dimanche 15 août

### PHARMACIE VBR

10 place Montgolfier  
94410 Saint-Maurice  
01 48 86 51 60

Dimanche 22 août

### PHARMACIE DES CANADIENS

Résidence Panoramis  
4 rue des Réservoirs  
94410 Saint-Maurice  
01 42 83 24 42

Dimanche 29 août

### PHARMACIE RÉPUBLIQUE 2000

95 avenue de la République  
94500 Champigny-sur-Marne  
01 47 06 21 53

Dimanche 5 septembre

### PHARMACIE MITRE

44 boulevard de Créteil  
94100 Saint-Maur-des-Fossés  
01 42 83 90 26

# TOUS À VOS AIGUILLES

Un club de tricot accueille toutes les générations pour des travaux de tricot, faire un ourlet, changer une fermeture éclair. Tous les 1<sup>er</sup> et 3<sup>ème</sup> mercredis de chaque mois de 14 h 30 à 16 h 30.

• 1<sup>er</sup> mercredi : Maisons des Associations

2 place des Canadiens

• 3<sup>ème</sup> mercredi : Résidence Dagoty

24 ter avenue du Président Wilson

Contact : 06 15 91 49 74

# DON DU SANG C'EST URGENT

L'EFS appelle à une mobilisation massive. Les réserves de sang stagnent à un niveau particulièrement inquiétant pour cette période de l'année. Avant ou pendant vos vacances, donnez votre sang, sauvez des vies en vous connectant sur [dondesang.efs.sante.fr](http://dondesang.efs.sante.fr) ou sur l'appli « Don de sang ». Deux collectes sont organisées à Joinville cet été, le 28 juillet et le 26 août.

# LA NOUVELLE CNI ARRIVE

La nouvelle carte nationale d'identité au format « carte bancaire » est d'abord un titre d'identité. C'est aussi un titre de voyage. Les informations figurant sur la carte d'identité évoluent. Il n'est plus possible d'y faire figurer de pseudonyme. La signature du préfet disparaît également. Pour les mineurs en résidence partagée, il est désormais possible de faire apparaître deux adresses. Elle contient un certain nombre de sécurités nouvelles permettant de lutter plus efficacement contre la falsification et l'usurpation d'identité. Si votre CNI actuelle est valide, il n'est pas nécessaire de la changer pour la nouvelle.

# ARJ REPRISE

L'Association des Retraités Joinvillais a repris ses activités depuis le 7 juillet. Elle accueille tous les retraités le mercredi entre 9h30 à 11h30 au rez-de chaussée de l'Hôtel de Ville.





JUILLET

À PARTIR DU 2 JUILLET  
GUINGUETTE ÉPHÉMÈRE

Place Mozart

MERCREDI 7 JUILLET

16H

CONCERT "NOTES POLYGLOTTE"

Chansons bilingues -Jazz

Musique brésilienne

La Bibli

SAMEDI 17 JUILLET

19H-22H

LUDOMOBILE

22H

CINÉ PLEIN AIR

"PIRATES DES CARAÏBES"

Parc du Parangon

VENDREDI 23 JUILLET

15H-19H

LUDOMOBILE

JEUX, ATELIER CIRQUE, BIBLI HORS LES MURS

19H30-20H

CABARET CIRQUE

Parc du Parangon

VENDREDI 30 JUILLET

10H

CONTE TOUT PETIT

+3 ans

Parc du Parangon

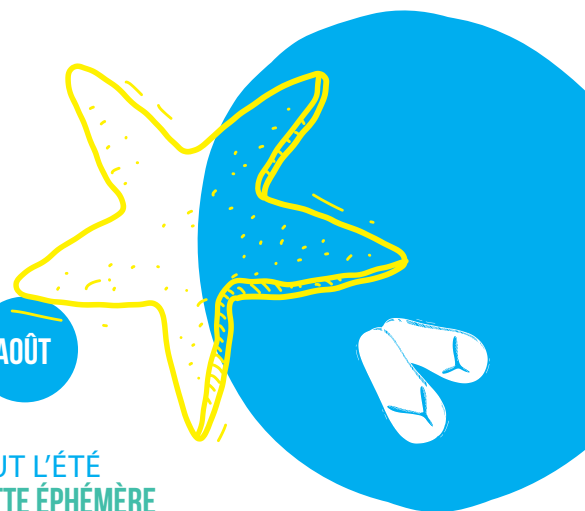

AOÛT

TOUT L'ÉTÉ  
GUINGUETTE ÉPHÉMÈRE

Place Mozart

VENDREDI 20 AOÛT

À PARTIR DE 19H

SOIRÉE MÖLKKY

Sur inscription

auprès de La Bibli

Ile Fanac

SAMEDI 28 AOÛT

19H-21H30

LUDOMOBILE

21H30

CINÉ PLEIN AIR

"MOI MOCHE ET MÉCHANT"

Parc du Parangon

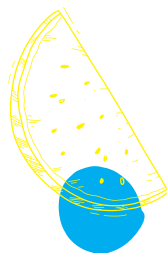

SEPT

SAMEDI 4 SEPTEMBRE  
VILLAGE DES ASSOCIATIONS

10H-18H

Place du 8 mai

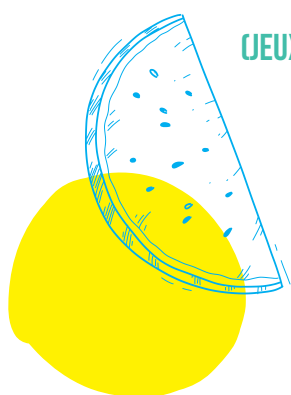

TOUTE L'INFO SUR



# AGENDA

