

# Mag'ZINE

joinville-le-pont.fr

# 324 OCTOBRE 2023

---

**CONCERT** Jil Caplan **LOCALE** Réparer les vivantes

**HISTOIRE** L'avenue Gallieni

---



Maison de santé,

**Médecine  
de demain**

# L'AGENDA

**VENDREDI 6 OCTOBRE - 18H30**

**Rencontre de Rentrée littéraire**

**AVEC DOMINIQUE BARBÉRIS**

La Bibli

**SAMEDI 7 OCTOBRE - 20H30**

**Marine Baousson**

Scène Prévert

**MARDI 10 OCTOBRE - 20H**

**Conseil Municipal**

Hôtel de Ville

**VENDREDI 13 OCTOBRE - 20H30**

**Jil Caplan**

Scène Prévert

**SAMEDI 14 ET DIMANCHE 15 OCTOBRE**

**Animations Octobre Rose**

Marché et gymnase du Bataillon

**VENDREDI 20 ET SAMEDI**

**21 OCTOBRE - 20H30**

**Toutes les choses géniales**

Salle des Fêtes de l'Hôtel de Ville

**DIMANCHE 22 OCTOBRE - 17H**

**Quatuor Ludwig**

Église Saint-Charles Borromée

**SAMEDI 28 OCTOBRE 15H -**

**17H30 - 20H30**

**La Nuit de l'Horreur 2023**

Cinéma et Scène Prévert

**MAG'ZINE** est édité par la Mairie de Joinville-le-Pont - 23 rue de Paris 94340 Joinville-le-Pont **Directeur de la publication** Olivier Dosne, Maire de Joinville-le-Pont **Directrice de la communication** Isabelle Prigent **Rédacteur en chef** Laurent Chadelat **Rédaction** Solène Boisson, Anais Doste, Corinne Lebon, Aurélie Pionnier **Conception & réalisation graphique** Annabelle Brietzke **Ont collaboré à ce numéro** Yann Flammarion **Photos** Photothèque de la Mairie, sauf mention, © shutterstock **Typographie** Faune © Alice Savoie **Impression** Réveil de la Marne (labelisé Imprim'vert) Impression sur papier 100% PEFC **Régie publicitaire** CMP / 01 45 14 14 40 **Distribution** Mag'zine est distribué gratuitement en début de mois dans toutes les boîtes aux lettres. Si vous ne le recevez pas régulièrement, signalez-le au Service Communication de la Mairie - tél. 01 49 76 60 12 [www.joinvillelepont.fr](http://www.joinvillelepont.fr)



CONCERT

**JIL KAPLAN**

**13/10**

**20h30 p. 20**



THÉÂTRE

**TOUTES LES  
CHOSSES GÉNIALES**

**21/10**

**20h30 p. 18**



# 12

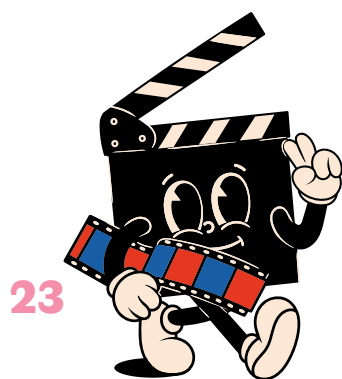

## Sommaire

### 6 \* ZOOM ARRIÈRE

Commémoration \* Visite de l'Assemblée  
\* Jour de rentrée \* Village des assos \*  
Nouveaux Joinvillais \* 10km \* Mobilités  
et nettoyage \* Guinguette \* Semaine  
de la mobilité \* Journées du Patrimoine  
\* Rentrée culturelle \* Culture en fête

## 12 \* À LA UNE Maison de Santé

### 14 \* SCOLAIRE

### 15 \* LUDOTHÈQUE

### 16 \* SPORT

JO 2024 \* Kayak \* Aviron \* Distinction

### 17 \* ÉCO

### 20 \* CULTURE

Toutes les choses géniales \* La Bibli  
\* Jil Caplan \* Quatuor Ludwig \* Ema \*  
Cinéma

### 24 \* LOCALE

Élagage \* MonJoinville \* Moustique  
tigre \* Octobre rose \* Violences faites  
aux femmes \* Villes fleuries \* École de  
Joinville

### 29 \* TERRITOIRE

Élections sénatoriales \* Primes vélo  
\* Rénovons collectif

### 31 \* JOINVILLE EN HISTOIRE

### 32 \* DÉMOCRATIE LOCALE

### 35 \* PRATIQUE



**consultez  
les travaux  
sur la  
commune**

SCANNEZ-MOI  
POUR CONSULTER  
LA LISTE  
DES TRAVAUX  
DE LA VILLE



[WWW.JOINVILLE-LE-PONT.FR](http://WWW.JOINVILLE-LE-PONT.FR)





## « Les collégiens étaient nombreux pour célébrer l'obtention de leur brevet le 26 septembre dernier, dans la salle des fêtes de l'Hôtel de Ville. »

Le nombre de médecins généralistes exerçant en cabinet est en baisse partout en France. Les médecins qui partent à la retraite peinent à trouver des successeurs et il est parfois difficile d'obtenir un rendez-vous chez le médecin ou d'avoir un médecin traitant.

L'exercice de la médecine de ville est difficile et il semble indispensable que les médecins pratiquent leur métier d'une manière différente. C'est le sens de la Maison de Santé Pluridisciplinaire qui a ouvert ses portes au 25 boulevard du Maréchal Leclerc. Elle regroupe médecins, infirmières et d'autres professionnels de santé pour un exercice collégial. Cela permet d'organiser collectivement l'offre de soins, de répartir les consultations et de mieux prendre en charge les patients, en particulier ceux atteints de pathologies complexes.

La municipalité soutient tous les projets qui visent à améliorer l'offre de soins pour les Joinvillais ainsi qu'à fidéliser les médecins qui s'installent dans notre belle ville.

Avec Octobre rose, il est aussi question de santé. Le dépistage du cancer du sein est capital. La prévention se mêle à l'action avec Chantal Allain, adjointe au Maire déléguée, à la jeunesse, à la culture et au handicap, toujours très active sur ce front. Si une femme sur huit risque de développer un cancer du sein au cours de sa vie, une sur sept est victime d'agression sexuelle. La projection du documentaire *Réparer les vivantes*, suivie d'une table ronde, permettra de combattre ce fléau.

En ce mois d'octobre, nous revenons sur la rentrée qui a été riche en événements. Nos retours en images montrent une rentrée Joinvillaise active, sportive et distrayante. Entre sport et citoyenneté, vous avez pu découvrir les panneaux fixés aux corbeilles dans nos rues. Un clin d'œil aux JO 2024 et un appel au civisme pour jeter ses déchets dans les poubelles en réussissant un beau panier.

Côté scène en ce mois d'octobre, le concert de Jil Caplan annonce la venue d'une artiste qui ne cesse de se renouveler et le retour des Musicales de Saint-Charles. Joinville attend le verdict du Conseil National des Villes et Villages Fleuris qui a visité la ville au mois de septembre. Le travail permanent des agents du service des espaces verts pour fleurir et embellir notre cadre de vie mérite au moins trois fleurs. Pour lutter contre la prolifération des moustiques et en particulier des moustiques tigres, le territoire Paris Est Marne & Bois propose son aide, n'hésitez pas à les solliciter.

Vous découvrirez aussi dans les pages de ce Mag'Zine l'histoire de l'avenue Gallieni et une exposition au Musée de Nogent sur l'École de Joinville, à laquelle nous avons consacré un article au mois de mai.

Je vous souhaite à toutes et tous un beau mois d'octobre et une bonne lecture.



Votre Maire et vos élus de l'équipe municipale vous reçoivent en rendez-vous individuel

Contactez le  
01 49 76 60 04

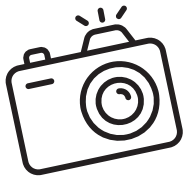

COMMÉMORATION

**Libération de Joinville**

La libération de Joinville a été commémorée le 3 septembre dernier sous la conduite de Jérôme Tagnon, Conseiller municipal. La cérémonie accueillait Jade, une jeune Joinvillaise qui a interprété la Marseillaise devant le monument aux morts et dans la mairie.

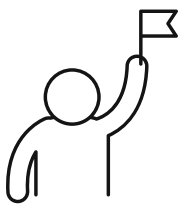
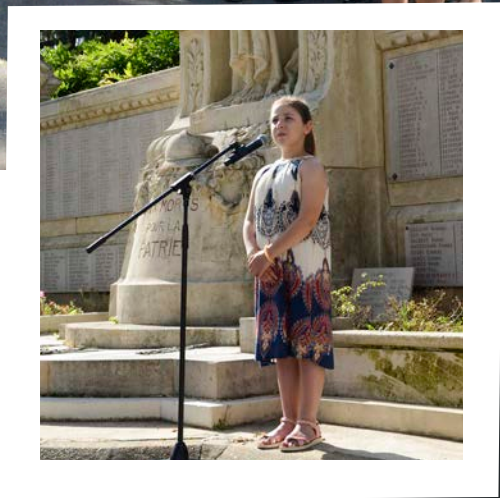

SENIORS

**Visite de l'Assemblée**

Le 11 septembre dernier, le Député Michel Herbillon a reçu une délégation des seniors Joinvillais pour une visite de l'Assemblée nationale.





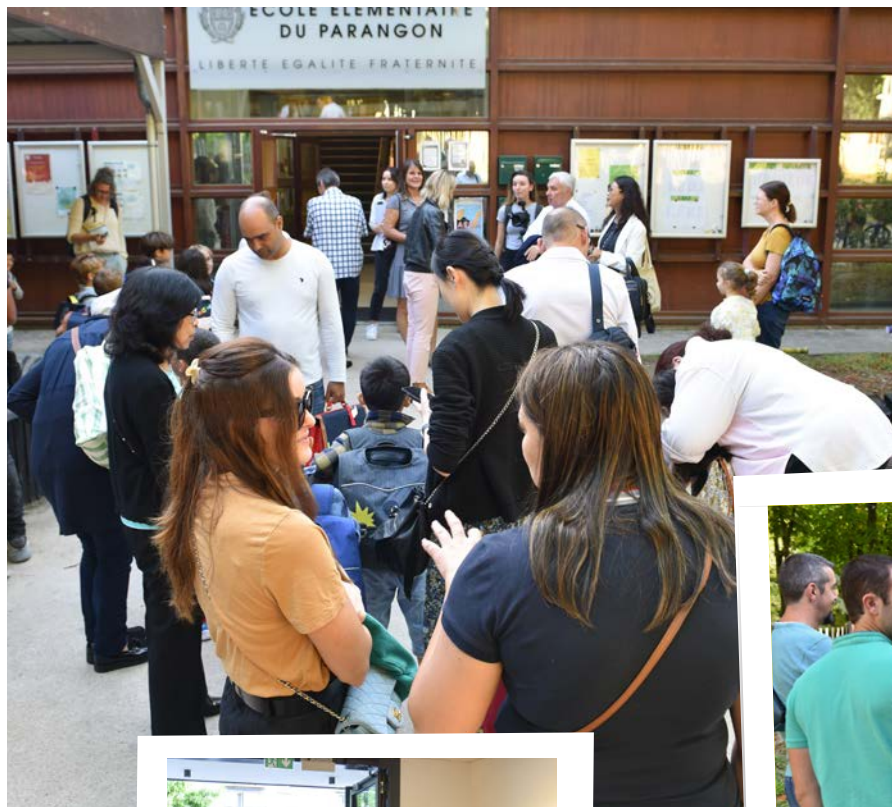

ÉCOLES

**Jour de rentrée !**

La rentrée s'est déroulée dans la bonne humeur et sous le soleil, en présence de nombreux élus, dont le Maire Olivier Dosne, Virginie Tollard, adjointe au Maire déléguée à la vie scolaire et périscolaire et Murielle Villette, Conseillère municipale déléguée au Périscolaire et Conseils des écoles. La cour Oasis de l'école Eugène Voisin a accueilli les élèves surpris de la transformation.

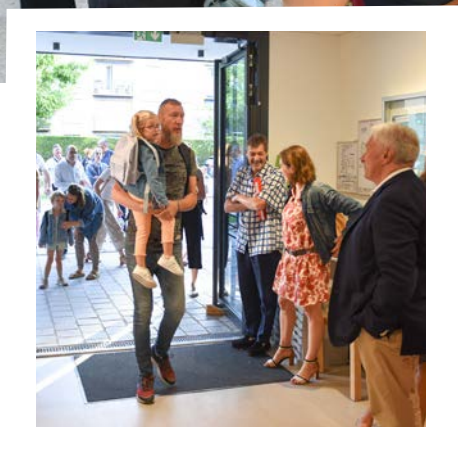

+ Retour en images  
Jour de rentrée !





## ZOOM ARRIÈRE

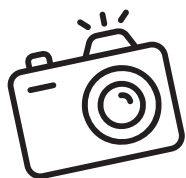

### VILLAGE DES ASSOCIATIONS

#### Des activités pour tous

Sous une chaleur caniculaire, le village des associations proposait des activités sportives, de loisirs, d'entraide, de solidarité, d'arts ou de musique. Chacun a pu se renseigner et trouver son ou ses activités pour la saison à venir.

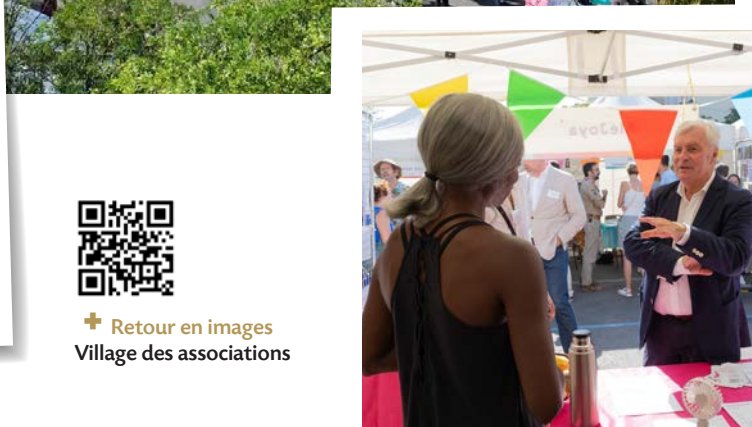

+ Retour en images  
Village des associations



### NOUVEAUX JOINVILLAIS

#### Cérémonie de bienvenue

Les élus étaient nombreux autour du Maire Olivier Dosne pour accueillir les Joinvillais installés récemment dans leur nouvelle commune.





10KM DE JOINVILLE

### Aux couleurs des JO

L'édition 2023 accueillait à nouveau la color 2024, avec autant de mètres à parcourir pour porter haut les couleurs des JO de Paris. Frédéric Gomes, Conseiller municipal délégué aux Jeux Olympiques et Paralympiques 2024, était là sur la course et avec de nombreux élus au pied du podium.



+ Retour en images  
10 KM, édition 2023





## ZOOM ARRIÈRE

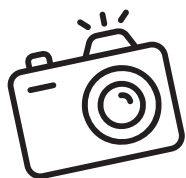

AVEC LA PEEP,

### Mobilités et nettoyage

La PEEP organisait le 16 septembre un nettoyage dans le cadre de la World clean-up day. Les 109 personnes mobilisées, dont 30 enfants de l'accueil de loisirs Polangis et 29 élèves de CM2 de l'école Polangis ont, en 2h, ramassé 8,5 kg d'ordures ménagères, 11,25 kg d'emballages et 5 kg de verre. Francis Sellam et Virginie Tollard, adjoints au maire, étaient notamment présents pour cette opération nettoyage.



ANIMATION

### Guinguette au port de plaisance

Le menu moules-frites a connu un franc succès lors de la guinguette organisée au port de plaisance par l'amicale du port.

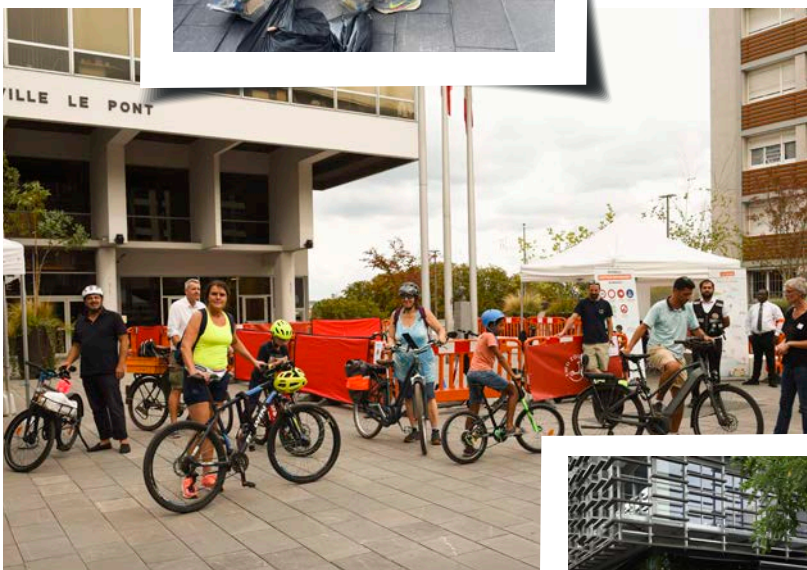

SEMAINE DE LA MOBILITÉ

### Animations

Une fresque de la mobilité, une animation sur les mobilités douces et une balade à vélo avec l'association Place au Vélo Sur Marne se sont déroulées samedi 16 septembre.



JOURNÉES DU PATRIMOINE

### Balades et découvertes

L'île Fanac et les bords de Marne étaient le support idéal de balades pour découvrir ces lieux. Chantal Allain, Adjointe au Maire déléguée à la Jeunesse au Handicap et à la Culture a conduit une balade, en compagnie de Francis Sellam, adjoint au Maire délégué aux finances et Stéphanie Branco, Conseillère municipale déléguée au Commerce et Boutique Éphémère.





RENTRÉE CULTURELLE

### Le cabaret des monstres

Demi Mondaine a lancé la saison culturelle avec son cabaret des monstres, un show gothique et fantastique au son de la voix magnifique de l'artiste Joinvillaise.

Un spectacle précédé d'une présentation des rendez-vous à venir, faite par Chantal Allain, adjointe au Maire déléguée à la Jeunesse, au handicap et à la Culture.



CULTURE EN FÊTE

### Hors les murs

Le 23 septembre, trois spectacles se sont succédés, place Mozart avec *Incognito*, au parc du Parangon avec *Gravir*, sur le Parvis de la mairie avec *La belle escabelle*, avant la clôture de l'après-midi avec le Big Band de l'EMA.





## Maison de Santé Pluridisciplinaire, **médecine de ville de demain**

DEUX MÉDECINS GÉNÉRALISTES ONT OUVERT UNE MAISON DE SANTÉ PLURIDISCIPLINAIRE AU 25 BOULEVARD DU GÉNÉRAL LECLERC. LA MSP ACCUEILLERA 6 MÉDECINS GÉNÉRALISTES, DEUX INFIRMIÈRES, UNE SAGE-FEMME ET UNE ORTHOPHONISTE. LA MSP SEMBLE INCARNER LA MÉDECINE DE DEMAIN, POUR LES PATIENTS COMME POUR LES PRATICIENS. LE DOCTEUR WIERZBICKI NOUS EXPLIQUE LA GENÈSE DE CE PROJET MENÉ AVEC LE DOCTEUR ALBOUZE.

### **Comment est né votre projet de Maison de Santé Pluridisciplinaire ?**

On a assisté à une hécatombe de l'offre de soins de médecins généralistes à Joinville. Huit généralistes sont partis depuis 2014 pour seulement deux arrivées. Le projet de Maison de santé pluridisciplinaire (MSP) est né d'une volonté d'agrandissement mais très rapidement s'est imposé le souhait de créer une structure avec plusieurs médecins généralistes et une maison de santé. C'est un long parcours qui s'est construit en partenariat avec l'Union Régionale des Professionnels de santé.

### **Comment se définit une MSP ?**

La MSP fait l'objet d'un label décerné par l'Agence Régionale de Santé (ARS) selon des critères très précis. L'objectif est d'intégrer des nouveaux médecins et paramédicaux par des conditions attractives. L'ARS exige au moins deux médecins et une infirmière pour créer une MSP. Des projets de santé sont ainsi créés en rapport avec les besoins du territoire et les compétences des professionnels. La MSP de Joinville accueille 5 médecins généralistes (six à terme), deux infirmières, une sage-femme et une orthophoniste.

### **La gestion d'une telle structure nécessite une approche particulière ?**

L'âme de la MSP, c'est l'exercice collégial. Nous accueillons une coordinatrice dont le rôle est de fédérer tous les projets de santé qui sont soumis à l'ARS dans le cadre du label.

### **Pouvez-vous nous citer des exemples de ces projets ?**

Je peux citer un axe autour de la prise en charge de la douleur avec le docteur Albouze. Un autre autour de la santé de la femme avec notre sage-femme et le docteur Baranes. L'objectif est d'être sur la prévention et le dépistage précoce de certains cancers. Le docteur Paoli va prendre en charge le surpoids et l'obésité chez l'adulte, le docteur Lachkar chez l'enfant. Nous allons aussi travailler sur la gériatrie avec Mme Almeida et Mme Girard, les infirmières. L'objectif est d'organiser la prise en charge globale de la personne âgée.

Avec 6 médecins généralistes, nous affichons aussi la volonté d'élargir la prise en charge des patients complexes, avec des pathologies lourdes et qui sont sans médecins traitants.

La coordinatrice va fédérer tous ces projets, imposer aux médecins de les

faire avancer autour de réunions collectives pour faire émerger des solutions communes. Nous allons aussi développer des soins non programmés, pour le jour même ou le lendemain, en partenariat avec les Communautés Professionnelles Territoriales de Santé (CPTS). Cela constitue une véritable mission de santé publique.

### **La MSP forme aussi les futurs médecins ?**

En effet, nous accueillons des internes de médecine générale en dernière année. Ils terminent leur cursus et exerceront leur activité à la MSP en supervision indirecte c'est-à-dire en prenant en charge complètement les patients. Ils sont tout-à-fait aptes à prendre en charge les patients et assureront un rapport quotidien de leur activité aux référents de la MSP. C'est important d'assurer la formation des futurs médecins généralistes.

### **L'accueil au sein de la MSP est lui aussi spécifique ?**

Nous n'avons pas de secrétariat mais un assistant médical qui accueille les patients jamais venus afin de créer le dossier médical, de faciliter le travail du médecin en absorbant les tâches administratives. Il peut recueillir





#### + Liste des professionnels de santé à Joinville

des données d'examen cliniques comme la prise de tension, le poids, un électrocardiogramme... Le rôle de cet assistant est de faciliter la prise en charge du patient, et notamment ceux qui sont touchés par des pathologies chroniques et qui peuvent être en Affection Longue Durée. Tout ce travail vise à permettre au médecin de se consacrer à la consultation tout en accueillant plus de patients.

#### La MSP préfigure la médecine de ville de demain ?

Un des principaux freins à l'installation des nouveaux médecins, c'est l'isolement, le fait de ne pas pouvoir échanger avec des collègues, de ne pas se sentir épaulé. C'est ce qu'on propose à la MSP. De plus, on peut également répartir la charge de travail entre les différents praticiens afin d'éviter le surmenage des médecins. On assure ainsi la continuité des soins, un autre objectif fixé par l'ARS dans le cadre de la MSP.



**Olivier Dosne**  
Maire de Joinville et Conseiller régional, membre de la commission santé de la Région Île-de-France.



La municipalité accompagne ce projet de Maison Pluridisciplinaire depuis le début afin de faciliter son installation pour endiguer la désertification médicale, à commencer par la recherche d'un local au sein d'un nouveau projet immobilier. En tant que Conseiller régional et membre de la commission Santé, j'ai aussi soutenu le projet afin d'obtenir un financement régional, qui passe par la Région et l'Agence Régionale de Santé. Je suis très heureux de voir aboutir ce projet co-construit avec la municipalité et les médecins car il est gagnant-gagnant. La municipalité accompagne les médecins dans leur installation afin qu'ils exercent dans de meilleures conditions, en fidélisant les médecins qui s'installent. Tout cela dans l'intérêt des Joinvillais qui bénéficient d'une offre de soins accrue et de grande qualité. Un cabinet de radiologie s'est récemment installé rue Vel-Durand et un laboratoire d'analyse va prochainement s'établir dans le bas de la ville. Nous allons évidemment continuer de faciliter l'installation d'autres projets. Dans le bas de Joinville, la ville a réservé un local sur le projet immobilier du Rocher fleuri pour l'installation future d'une autre maison médicale de santé. Je souhaite que des internes viennent se former en partenariat avec les hôpitaux de proximité. Ces internes seront potentiellement les futurs médecins de Joinville. Tout ça se fait en lien avec la Communauté Professionnelle Territoriale de Santé, le SAMI de Saint-Maur Joinville, l'ARS et la Région.





## Effectifs scolaires Légère baisse

Le nombre total d'élèves scolarisés à la rentrée dans les huit écoles joinvillaises s'élève à 1800, contre 1838 l'an passé, soit 12 élèves de moins en élémentaire et 26 en maternelle. La fermeture conditionnelle de classe à l'école maternelle Jean de la Fontaine a été levée, l'école conserve donc ses cinq classes. Cette dynamique à la baisse devrait se confirmer ces prochaines années, suivant une baisse de la natalité sur le territoire.

## Élections Conseil Municipal des Enfants

Les élèves des écoles élémentaires vont élire leur prochain Conseil Municipal des Enfants. Après avoir déposé leur candidature à l'élection des 33 conseillers, les élèves candidats pourront faire campagne en affichant leurs propositions à leurs électeurs. Les élections se dérouleront les 16, 17 et 19 octobre dans l'ensemble des écoles pour les élèves des classes de CM1 et CM2. Après la proclamation des résultats, la première assemblée plénière actera l'installation du nouveau Conseil Municipal des Enfants le 8 novembre prochain, en compagnie de Corinne Fiorentino, Conseillère municipale déléguée au CME.

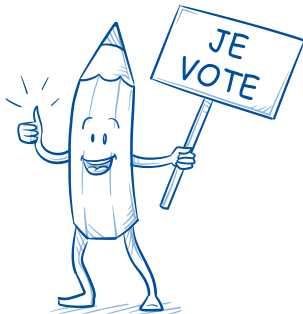

## APO

## Une championne à l'école



Le dispositif 30 minutes d'activité physique quotidienne (30'APQ) vise à promouvoir la pratique à l'école. Dans le cadre du projet Equipe de France des 30 minutes d'activité physique quotidienne (APQ), Camille Lutz, championne de tennis de table, est venue faire la promotion de l'activité physique auprès d'élèves de CE1 de l'école Polangis. Elle a échangé avec les élèves, puis a effectué une démonstration très appréciée par les enfants.



+ Retour en images  
30'APQ à l'école Polangis

## Distinctions

## Palmes académiques

Loïc Baudier, directeur de l'école Élémentaire Eugène voisin, et Natacha Biézin, directrice de l'école élémentaire Jean-Jacques Gressier, ont obtenu les Palmes académiques. Félicitations à tous les deux.

## Parents d'élèves Elections des représentants

Les élections des représentants de Parents d'Elèves aux Conseils d'Administration des établissements publics locaux d'enseignement et aux Conseils des écoles Maternelles et Élémentaires se déroulent les 13 et 14 octobre. Chaque parent, de nationalité française ou étrangère, a la possibilité de voter dans chaque établissement scolaire fréquenté par ses enfants. Il ne dispose que d'une voix, quel que soit le nombre de ses enfants inscrits dans la même école.

Chaque parent est électeur et éligible. Tous les parents sont donc concernés, quelle que soit leur situation, c'est à dire qu'ils soient mariés ou non, séparés ou divorcés. Seuls sont écartés les parents qui se sont vu retirer l'autorité parentale par décision de justice. Il convient donc de considérer que les deux parents d'un enfant sont électeurs. Le vote a lieu à l'urne et par correspondance (au choix des parents) ou exclusivement par correspondance sur décision du directeur d'école, après consultation du conseil d'école. Le directeur d'école informera les parents des modalités retenues.



# JOUEZ À LA LUDO

## SUR INSCRIPTION

[ludotheque@joinvillelepont.fr](mailto:ludotheque@joinvillelepont.fr) 01.48.83.72.68

25 avenue du Général Gallieni

## Spécial Halloween à Laludo

### BÂTISSEZ UN MONDE EFFRAYANT !

Vous les avez aimé à la Fête du Jeu, ils reviennent pour vous pendant les vacances d'automne : les animateurs passionnés des *Aventures de Léo* seront présents sur La ludo pour Halloween avec des milliers de briques ! Venez dix minutes, une heure, trois heures... autant de temps que vous le souhaitez pour donner vie à un monde joyeusement effrayant !

+ Après-midi Construction, de 3 à 12 ans

Mercredi 25 octobre et jeudi 2 novembre • 14h à 18h

Dans la limite des places disponibles. Les enfants doivent être accompagnés d'un adulte.

### LES JEUX « MYSTÈRE »

Que s'est-il passé à la Ludo ? Tout est sens dessus dessous ! On a jeté des sorts aux jeux ! Saurez-vous aider les ludothécaires à y voir plus clair ? À partir du mardi 17 octobre, venez conjurer les malédictions et emprunter un jeu « Mystère ». Concrètement, vous trouverez une sélection de jeux identifiés par des mots-clés, le nombre de joueurs et l'âge recommandé mais vous ne saurez pas le titre ni l'auteur du jeu avant de rentrer chez vous ! De quoi faire des découvertes ludiques imprévisibles !

... Et le 31 octobre les créatures de la nuit peuvent venir jeter des sorts ou prendre des bonbons à la ludothèque, à partir de 15h30 (soyez déguisés sinon pas de bonbons !)

## Les nouveautés de Laludo



### Escargots... Prêts ? Partez !

Une course rigolote avec des escargots aimantés. En avant pour une amusante course d'escargots dans le potager de Wilfried et Marie ! Si Esteban, Gloria et Cie avancent à vitesse d'escargot, cela ne les empêche pas de se dépasser en rampant les uns sur les autres ou de se doubler en glissant. Avec de la chance aux dés et un peu de tactique pour déplacer les escargots, vous parviendrez à les faire avancer jusqu'au podium des vainqueurs et ainsi obtenir le plus de points et gagner la partie.

Durée d'une partie : 15 minutes. Pour 2 à 4 joueurs. À partir de 5 ans.

### Splendor Duel

Maître d'une guildes de joailliers, vous créez les plus beaux bijoux destinés aux monarques et aux puissants de la Renaissance afin d'accroître votre prestige et votre fortune. Affrontez votre rival dans une course vers la victoire dans ce jeu conçu spécialement pour être joué à deux. Emparez-vous de trois gemmes et perles du plateau commun, attirez-vous les faveurs royales, utilisez vos privilèges à bon escient et soyez le premier à atteindre l'une des trois conditions de victoire. Découvrez des mécaniques inédites et innovantes inspirées de *Splendor*, pour des parties fluides et simples, mais d'une grande richesse stratégique.

Durée d'une partie : 30 minutes. Pour 2 joueurs. À partir de 10 ans.

## HORAIRE DE VACANCES

La ludo passe en horaires de vacances à partir du samedi 21 octobre au soir.

Mardi : 15h30 à 18h - Mercredi : 10h-12h et 14h-18h - Vendredi : 10h-12h et 14h-18h

Ouverture exceptionnelle : Jeudi 2 novembre de 14h à 18h - Fermeture : mercredi 1<sup>er</sup> novembre

## JO 2024

### Shooter les corbeilles

Vous avez pu constater que des corbeilles de la ville étaient équipées de panneaux de basket et de tir. Frédéric Gomes, Conseiller municipal délégué aux Jeux Olympiques et Paralympiques 2024, les a testés. Une manière ludique de penser à jeter ses déchets à la poubelle et non au sol.



## Basket-Ball

### Sport olympique depuis 1936

L'histoire du basketball aux Jeux Olympiques remonte à 1936, lorsque la discipline a fait ses débuts en tant que sport de démonstration. Depuis, il est devenu une discipline olympique à part entière, spectaculaire avec ses dunks et ses tirs précis. L'équipe de France masculine de basketball est considérée comme l'une des meilleures équipes du monde, même si elle a complètement raté ses championnats du monde l'été dernier. Les basketteurs français ont remporté 3 médailles olympiques, toutes en argent, en 1948, 2000 et 2020. Pour les Jeux

Olympiques de Paris 2024, les bleus auront à cœur de laver l'affront et de briller devant leur public. L'équipe de France féminine a quant à elle remporté le bronze olympique en 2020 et l'argent en 2012. Le basketball 3x3 fera même son entrée lors des JO de Paris. Sport urbain, pratique libre et créative du basket de rue, il se joue sur des playgrounds. Le déploiement du 3x3 World Tour et de la Superleague 3x3 en France témoigne de l'essor de cette discipline jeune et urbaine.

+ Basket Club de Joinville

06.60.36.36.22 / bcjoinville94@gmail.com

## Kayak

### Augustin Reboul en bronze



Après sa médaille d'argent aux championnats du monde moins de 23 ans en « classique » au mois de juillet dernier, Augustin Reboul a terminé 3<sup>e</sup> de la coupe du monde senior. Cette compétition se déroule sur six descentes, 3 « classique » et 3 « sprint ». Deux se sont déroulées en Italie et 4 en République Tchèque entre juin et août dernier. La régularité est indispensable et celle d'Augustin a été récompensée par une belle médaille de bronze.

## Aviron

### Le 8 féminin en or



Le 8 féminin de l'Aviron Marne et Joinville a remporté l'or aux championnats de France de bateaux longs senior qui se sont déroulés le 24 septembre dernier. Une première pour l'AMJ et un grand moment de joie exprimé sur le podium.

## Distinction

### Artistes Sportifs de Coeur

Artistes Sportifs de Cœur est une Association qui existe depuis 2007. Elle est reconnue d'Intérêt Général. L'association organise ou participe à des manifestations sportives, culturelles ou à caractère social afin de promouvoir et aider le travail de structures à vocation humanitaire. Fabrice Halipré est le président très engagé de cette association. Il a récemment été distingué en se voyant décerner la médaille de bronze de la jeunesse, des sports et de l'engagement associatif, au titre de la promotion du 14 juillet 2023. Une distinction bien méritée pour un bénévole très impliqué aux côtés des nombreux bénévoles qui l'accompagnent.





## La boutique éphémère

*Du lundi 2 au dimanche 8 octobre*  
**Marina**

Prêt à porter et accessoires pour femme, collection automne hiver

*Du lundi 9 au dimanche 15 octobre*  
**Doki Doki**

Articles de papeterie japonaise, objets de manga, Kawai

*Du lundi 16 au dimanche 22 octobre*  
**Aby Gardner**

Créateur de vêtements pour femme et bijoux accessoires, collection automne hiver

*Du lundi 23 au dimanche 29 octobre*  
**Maison Taze**

Produits bretons

*Du lundi 30 au dimanche 5 novembre*  
**Pazu le chat couturier**

Confection produits textiles

**Réservez la boutique éphémère pour l'année 2024**

Vous êtes commerçant, créateur ou artisan et vous recherchez un local pour vendre ou tester, sur une courte durée, vos produits et vos créations ? La boutique éphémère de Joinville vous accueille. Adressez votre dossier de candidature par mail au service développement économique [direco@joinvillelepont.fr](mailto:direco@joinvillelepont.fr)

**La Boutique éphémère**

5 allée Henri Dunant

 [boutiqueephemeredejoinvillelepont](https://www.facebook.com/boutiqueephemeredejoinvillelepont)

**Renseignements :**

service développement économique  
01 49 76 60 67 / 06 09 11 96 96

*Samedi 14 et dimanche 15 octobre 2023*

Venez participer à

## L'ANIMATION GOURMANDE !

avec vos commerçants des marchés de Joinville-Le-Pont



Des cadeaux gourmands à gagner !



## NOUVELLES ENTREPRISES

**Actives Ambulances**

**Transport sanitaire**

5/7 rue Hipolyte Pinson

01 48 85 53 31

[ambulancesactives@gmail.com](mailto:ambulancesactives@gmail.com)

*Sont citées les entreprises récentes qui ont signalé leur création au Service Développement économique de la Ville de Joinville-le-Pont Hôtel de Ville- 2<sup>e</sup> étage  
23 rue de Paris 94340 Joinville-le-Pont  
Tél : 01 49 76 60 67 • 06 09 11 96 96*

# ÉCO



## Rencontre Café entrepreneuriat

Paris Est Marne & Bois, Pôle emploi et l'association Adie organisent un café entrepreneuriat le jeudi 12 octobre. Envie de créer votre entreprise, besoin de financement ou de conseils pour vous lancer ? Venez échanger entre entrepreneurs avec un conseiller Adie et un expert en accompagnement.



Jeudi 12 octobre de 10h à 12h

1 place Uranie à Joinville

## Marchés

## Animation gourmande

Les commerçants des marchés de Joinville vous invitent à participer à l'animation gourmande qu'ils organisent samedi 14 et dimanche 15 octobre. De nombreux cadeaux gourmands seront à gagner.



Samedi 14 et dimanche 15 octobre

Marchés de Joinville



# Récit interactif

## Toutes les choses géniales

TOUTES LES CHOSES GÉNIALES DE DUNCAN MACMILLAN EST AUSSI LÉGER QUE SON SUJET EST GRAVE : LE SUICIDE. L'AUTEUR QUESTIONNE LE RAPPORT À LA VIE, À LA MORT, AVEC UN HUMOUR VIVIFIANT. LA PIÈCE ÉVOLUE EN COMPLICITÉ AVEC LES SPECTATEURS, SOUS UNE FORME THÉÂTRALE INCLASSABLE. UN SPECTACLE À VIVRE EN SALLE DES FÊTES LES 20 ET 21 OCTOBRE.



Toutes les choses géniales

Récit interactif, véritable remède à la dépression

Vendredi 20 et samedi 21 octobre

• 20h30 • Salle des Fêtes • Tarif B

(18€ / 12€)

Texte : Duncan Macmillan et Jonny Donahoe

Traduction : Ronan Mancec

Mise en scène : Arnaud Anckaert

Avec Didier Cousin

Compagnie Théâtre du Prisme – Arnaud Anckaert & Capucine Lange

Production Compagnie Théâtre du prisme, Arnaud Anckaert et Capucine Lange / Coproduction Théâtre Jacques Carat – Cachan / Soutien SPEDIDAM, Festival Prise Directe / Accueil en résidence Le Grand Bleu, Lille - La Ferme d'en Haut, Fabrique Culturelle à Villeneuve d'Ascq / La Compagnie Théâtre du prisme est Conventionnée par Le Ministère de la Culture / DRAC Hauts-de-France ; Le Conseil Régional Hauts-de-France / Soutenue par Le Département du Pas-de-Calais ; Le Département du Nord ; La Ville de Villeneuve d'Ascq / Compagnie associée à La Comédie de Picardie, Scène Conventionnée, Amiens / Communication en partenariat avec Le Réseau Canopé / La pièce est gérée en Europe francophone par Marie Cécile Renaud, MCR Agence Littéraire en accord avec Casarotto Ltd. / Ce spectacle est aidé à la diffusion par les départements du Nord et du Pas-de-Calais.

**T**outes les choses géniales (Every Brilliant Thing), est un texte anglais contemporain, écrit par Duncan Macmillan en complicité avec Jonny Donahoe, l'acteur qui en a créé le rôle principal. Imprégné de la chaleur et de la mélancolie liées aux impressions d'enfance, *Toutes les choses géniales* est un texte léger sur un sujet grave : le suicide.

C'est l'histoire d'un homme qui a commencé une liste de choses qui valent la peine d'être vécues dès l'âge de sept ans, période de la première tentative de

suicide de sa mère. Comment vivre avec une mère dépressive ? Comment vivre avec sa propre dépression ? Comment et pourquoi il convient de poursuivre sa propre vie ? Ces questions, généralement cantonnées à la sphère de l'intime, sont ici abordées frontalement.

Didier Cousin, l'interprète, parle du spectacle : « *Je suis sensible au désir de l'auteur de vouloir rendre compte de la situation de cet homme sans drame excessif ni sentimentalisme, mais avec empathie et humour jusqu'à en faire une ode à la vie. Toutes les choses géniales est un spectacle participatif. Je demande*

*vraiment aux spectateurs de jouer certains personnages. Ils sont amenés à raconter l'histoire avec moi, en développant une relation de confiance pour permettre aux gens d'enrichir l'histoire par leur imagination et leur répartie.* »

Avec un humour vivifiant, brillamment transmis sur scène par Didier Cousin, le récit de cette enfance singulière est une véritable ode dont on sort ému, réconforté et requinqué. *Toutes les choses géniales* est une proposition théâtrale inclassable, entre requiem joyeux et jeu de rôle malicieux.





## Coups de cœur de la Bibli

*Dans le cadre de la saison culturelle de la Scène Prévert, la bibli vous présente quelques livres en lien avec des spectacles.*



### ADULTE

#### Dieu sur Terre

Thomas Fersen, Ed. Iconoclaste

Dans le Ménilmontant et le Pigalle des années 60 et 70, Thomas Fersen prête, comme en contrebande, une partie de sa mémoire à son héros. Il l'entraîne jusqu'au seuil de l'âge adulte dans sa quête d'amour et de liberté. Ses sœurs, ses parents et par-dessus tout son Grand Frère, Dieu sur Terre, jouent chacun leur rôle dans ce parcours initiatique. Une fable drôle et légère, un tour de force d'écriture poétique. Conteur et mélodiste, Thomas Fersen occupe une place à part dans la chanson française avec son univers fantaisiste et imagé.

#### Le feu aux joues

Jil Caplan, Ed. Robert Laffont

Dans les années 1980, Valentine n'est pas encore Jil Caplan. Elle grandit sur les pentes de Ménilmontant, au sein d'une famille modeste, à la culture libertaire. C'est sa jeunesse que raconte Valentine. Premier amour, première chambre de bonne, premier enregistrement. Elle raconte aussi la soif d'indépendance qui la prend dès

l'adolescence, les chocs esthétiques qui construisent sa personnalité, la révélation du punk, la vie qui advient dans le désir fulgurant. Et le spleen qui n'est jamais loin. Ce récit d'apprentissage, c'est aussi vingt-trois albums - David Bowie, Siouxsie, Marvin Gaye, The Beach Boys... - qui ont signé son entrée dans la vie et la nôtre.

#### Vulgaire. Vulgarisation de trucs par quelqu'un qui n'y connaît rien

Marine Baousson, Ed. Flammarion

Savez-vous précisément ce qu'il s'est passé en 1515 à Marignan ? Pouvez-vous expliquer qui sont vraiment les francs-maçons ? Sauriez-vous décrire le fonctionnement des marées ? Autant de questions auxquelles on ne sait pas toujours quoi répondre... Mais rassurez-vous ! Si vous complexez sur vos lacunes en culture générale, si vous faites souvent semblant de comprendre alors qu'en fait pas du tout : ce livre est fait pour vous ! Marine Baousson n'est ni historienne, ni géologue, encore moins mécanicienne. Et pourtant, elle nous explique avec humour et pédagogie toutes ces choses qu'on entend régulièrement et qu'on ne maîtrise pas toujours. Un livre drôlement instructif.



#### Mets le feu et tire-toi

James McBride, Ed. Gallmeister

*“ Chacun dans sa vie a sa chanson, et si vous avez un peu de chance, vous ne l'oubliez pas. La chanson de votre mariage, la chanson de votre premier amour, la chanson de votre enfance. Pour nous, les Africains-Américains, la chanson de notre vie, la chanson de toute une histoire, s'incarne dans l'existence et l'époque de James Brown ”.* Mais qui était James Brown et quelle était cette époque ? Pourquoi, surtout, est-il devenu une part de l'âme de l'Amérique au même titre que Martin Luther King ou Mohamed Ali ? Une enquête virtuose pour percer le secret du génie de la soul, complexe et intense.

### ANIMATIONS



#### Rencontre de Rentrée littéraire avec Dominique Barbéris

*Une façon d'aimer.* Entre la France et le Cameroun des années 50, l'histoire d'une femme discrète dont la vie est traversée d'une romance secrète.

**Vendredi 6 octobre à 18H30**

Public adulte, sur inscription.

EN CONCERT



Jil caplan, Chanson française  
Vendredi 13 octobre 20h30  
Scène Prévert • Tarif A (24€/19€)

**Élégance, émotion,  
énergie, poésie, tout ce  
qui lui ressemble.**



# Jil Caplan, un retour aux sources

JIL CAPLAN COMPTE DIX ALBUMS STUDIO, 500 000 DISQUES VENDUS ET UNE VICTOIRE DE LA MUSIQUE. ELLE EST AUSSI ÉCRIVAINNE ET COMÉDIENNE. L'INTERPRÈTE DE *TOUT CE QUI NOUS SÉPARE* REVIENT EN 2023 AVEC UN NOUVEL OPUS, *SUR LES CENDRES DANSER*. ELLE SERA SUR LA SCÈNE PRÉVERT LE 13 OCTOBRE.

**L**e feu comme le brasier de la colère et l'incendie de la passion. Le bleu comme l'azur infini et les meurtrissures de l'âme. Avec *Sur les cendres danser*, Jil Caplan veut retrouver la joie, l'envol, pour revivre tout simplement. Après la pop électro de *Derrière la porte* et le jazz manouche d'*Imparfaite*, ses précédents albums, Jil Caplan revient à ses éternelles amours. Un retour aux sources qui l'ont toujours nourrie : le folk rock à guitares, les ballades charnelles, les harmonies subtiles, quelque part entre Paul McCartney et Jeff Buckley. Tout cela grâce à la magie d'une rencontre. Celle d'Émilie Marsh, musicienne, compositrice, autrice et interprète, qui fut longtemps la guitariste et l'arrangeuse de la chanteuse Dani, prématurément disparue, mais dont l'esprit bienveillant plane sur le duo. Émilie à la musique, Jil aux textes, tandem fusionnel, alter égales, notes et mots, arrangements tissés dans

une complicité créatrice. Les basses vrombissent sur des guitares acides, les chœurs en ressac et des battements de cœur, des mélodies gracieuses et des envolées poignantes.

**« LA LIGNE DE BASSE EST RAGEUSE ET ADOLESCENTE, ON A VOULU FAIRE UNE CHANSON ROCK SCHOOL, COMME UN PETIT GROUPE GARAGE QUI MET L'AMPLI À FOND. »**

Du velours et des épines, de la folk et du rock, de la country urbaine qui font des chansons tenaces. Variété de couleurs, de nuances et de tessitures, ourlées de la voix pleine de ferveur d'une Jil Caplan libre et intime. Avec *Sur les cendres danser*, Jil Caplan signe l'un de ses meilleurs albums, sans doute le plus beau et le plus personnel. Élégance, émotion, énergie, poésie, tout ce qui lui ressemble. Tout ce qui nous rassemble.

**Jil Caplan, chant**  
**Emilie Marsh, chant, guitare**  
**Sébastien Collinet, clavier, basse**

## Musicales de Saint-Charles

# Quatuor Ludwig

Fondé en 1985 et reconnu comme l'un des meilleurs quatuors de sa génération, le Quatuor Ludwig a su s'imposer grâce à sa palette sonore infiniment poétique, la connivence et la complicité qui les caractérisent ainsi qu'une connaissance du répertoire permettant au public de découvrir des détails jusque-là insoupçonnés. Au fil des années, le Quatuor Ludwig a été invité à donner des concerts dans le monde entier dans des lieux prestigieux. On doit aux Ludwig une abondante discographie auréolée de nombreuses récompenses. Quand il n'est pas sur scène, le Quatuor sait se faire pédagogue, à travers de nombreuses master classes et autres projets pédagogiques. Ses musiciens ont toujours en commun cet amour de la musique de chambre qu'ils défendent avec passion à travers le monde, à la recherche d'un absolu toujours inaccessible.

### Programme : Les incontournables

Mozart • Quatuor en sib Majeur K458 "La chasse"

Schubert • Quatuor n°14 en ré mineur D 810 "La jeune fille et la mort"

### Quatuor Ludwig

Dimanche 22 octobre 17h

• Église Saint-Charles Borromée

Tarif C : 10€ / 5€



Sébastien Surel, *Violon 1*  
Manuel Doutrelant, *Violon 2*  
Violaine Despeyroux, *Alto*  
Anne Copéry, *Cello*

# ema

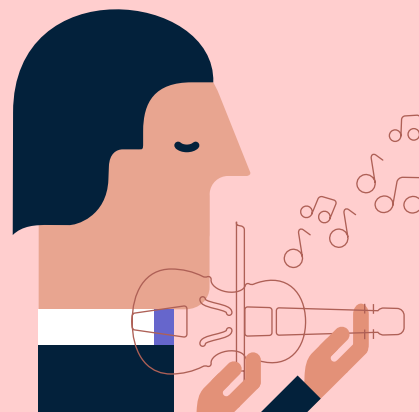

## Stage / 3 jours

COMÉDIE MUSICALE

Ce stage mêle chant et danse. Les professeures Candice Carville et Christine Quintin guident les élèves pendant les trois jours.

📍 Stage comédie musicale  
Du 23 au 25 octobre • 10 h à 17h  
15€ pour les trois jours.

## Inscriptions rentrée

DES PLACES DISPONIBLES !

Des inscriptions sont encore possibles aux cours d'Éveil Musical (4 à 6 ans) et cours de danse, ainsi que pour les cours d'instruments suivants : violon, alto, trompette, clavecin et flûte traversière. Pour les amateurs de cuivres, l'EMA lance cette année une classe de tuba (saxhorn, euphonium). Les inscriptions sont encore ouvertes.

+ Renseignements et inscriptions  
01 48 89 31 63  
ecolemunicipaledesarts@joinvillelepont.fr



## PRÉVERT

En octobre  
au Cinéma  
PrévertPRIX DES PLACES  
\* 4€ \*  
TARIF UNIQUECINÉMA PRÉVERT  
\* 5€ \*  
SÉANCE SPÉCIALE**Un métier sérieux**  
(1h41)Réalisé par Thomas Lilti  
Avec Vincent Lacoste, François Cluzet, Adèle Exarchopoulos  
**Mercredi 4 octobre 20h30**  
**Dimanche 8 octobre 15h****La voix royale**  
(1h47)Réalisé par Frédéric Mermoud  
Avec Suzanne Jouannet, Marie Colomb, Maud Wyler  
**Dimanche 8 octobre 18h30****Le livre des solutions**  
(1h42)Réalisé par Michel Gondry  
Avec Pierre Niney, Blanche Gardin, Frankie Wallach  
**Mercredi 11 octobre à 20h30**  
**Samedi 14 octobre 17h30****Capitaines !**  
(0h52)  
À partir de 6 ans

De Nicolas Hu, Noémi Gruner, Séléna Picque

**Deux films d'animation****Moules-Frites** (0h26)**Les Astres immobiles** (0h26)**Samedi 14 octobre 15h****Mystère à Venise**  
(1h44) - VFRéalisé par Kenneth Branagh  
Avec Kenneth Branagh, Tina Fey, Camille Cottin

Avertissement : des scènes, des propos ou des images peuvent heurter la sensibilité des spectateurs

**Samedi 14 octobre 20h30****Toni en famille**  
(1h36)Réalisé par Nathan Ambrosioni  
Avec Camille Cottin, Léa Lopez, Thomas Gioria**Dimanche 15 octobre 15h****L'arbre aux papillons d'or**  
(2h58) - VOSTFRRéalisé par Pham Thien An  
Avec Le Phong Vu, Nguyen Thi Truc Quynh, Nguyen Thinh**Dimanche 15 octobre 18h****The creator**  
(2h13) en VF  
À partir de 8 ansRéalisé par Gareth Edwards  
Avec John David Washington, Gemma Chan, Sturgill Simpson  
Mercredi 18 octobre 20h30 en VOSTFR**Samedi 21 octobre 20h30****Monster house**  
(1h31) CINÉ-GOÛTER  
– Séance spécialeRéalisé par Gil Kenan  
Avec Mitchel Musso, Sam Lerner, Spencer Locke**Samedi 21 octobre 15h****Caillou, chou, hibou**  
(0h44)  
À partir de 3 ansCinq films pour se raconter des histoires imaginaires...  
La Soupe de Franzy d'Ana Chubinidze, Quand je suis triste de Lilit Altunyan, Théo le château d'eau de Jaimeen Desai, Le Spectacle de maternelle de Loïc Bruyère, Un caillou dans la chaussure d'Éric Montchaud.**Dimanche 22 octobre 11h****La petite**  
(1h33)Réalisé par Guillaume Nicloux  
Avec Fabrice Luchini, Mara Taquin, Maud Wyler**Dimanche 22 octobre 15h****Les feuilles mortes**  
VOSTFR(1h21)Réalisé par Aki Kaurismäki  
Avec Alma Pöysti, Jussi Vatanen, Janne Hyytiäinen

Prix du jury au Festival de Cannes 2023

**Dimanche 22 octobre 18h30****Bernadette**  
(1h32)Réalisé par Léa Domenach  
Avec Catherine Deneuve, Denis Podalydès, Michel Vuillermoz**Mercredi 25 octobre 20h30****Dimanche 29 octobre 15h****Le procès Goldman**  
(1h56)Réalisé par Cédric Kahn  
Avec Arieh Worthalter, Arthur Harari, Jeremy Lewin**Dimanche 29 octobre 18h30**Nuit  
de l'horreur**Esprit, es-tu la ?****Samedi 28 octobre,**  
laissez-vous posséder !**Beetlejuice**  
(1h32) - VFRéalisé par Tim Burton  
Avec Michael Keaton, Winona Ryder, Alec Baldwin**Samedi 28 octobre 15h****Mister Babadook**  
(1h34)

Interdit - de 12 ans

Réalisé par Jennifer Kent  
Avec Essie Davis, Noah Wiseman, Daniel Henshall**Samedi 28 octobre 17h30****La main**  
(1h34) -VF

Interdit - de 16 ans

Réalisé par Danny Philippou,  
Michael Philippou  
Avec Ari McCarthy, Hamish Phillips, Sunny Johnson**Samedi 28 octobre 20h30****Hérédité**  
VOSTFR (2h06)

Interdit - de 12 ans

Réalisé par Ari Aster  
Avec Toni Collette, Gabriel Byrne, Alex Wolff**Samedi 28 octobre 22h30**

# Élagage et taille de haies

## Priorité aux piétons

La Police municipale est régulièrement contactée par de nombreux Joinvillais sur leur difficulté de circuler sur les trottoirs en raison de la présence de branches d'arbre ou de haies qui empiètent le cheminement, obligeant parfois les piétons à emprunter les voies de circulation pour continuer leur chemin. Des véhicules peuvent voir leurs carrosseries dégradées par cette végétation. Il appartient à chaque propriétaire ou locataire d'entretenir ses clôtures. La loi autorise la collectivité à effectuer les élagages, le règlement de la prestation étant à la charge du propriétaire ou du locataire.



+ Police municipale 0800094340

**Article R116-2 du code de la voirie routière :** En l'absence d'autorisation, auront établi ou laissé croître des arbres ou haies à moins de deux mètres de la limite du domaine public routier. Contravention pouvant aller jusqu'à 1500 €.

**Article R644-2 du code pénal :** Le fait d'embarasser la voie publique en y déposant ou y laissant sans nécessité des matériaux ou objets quelconques qui entravent ou diminuent la liberté ou la sûreté de passage. Contravention de la 4<sup>e</sup> classe pouvant aller jusqu'à 750 €.

## MON JOINVILLE



Brahim Bahmad, adjoint au Maire délégué à la Démocratie locale, transition écologique et au jumelage et ses collègues Francis Sellam, premier adjoint délégué aux Finances, Ressources Humaines et Logement, Virginie Tollard, adjointe au Maire déléguée à la Vie Scolaire et Périscolaire et Maxime Ouanounou, adjoint au Maire délégué au Tourisme, Port de plaisance et Affaires Générales, ont accueilli les lauréats des deux premières saisons de *Monjoinville*, qui ont vu leur projet se réaliser. Brahim Bahmad rappelait que le budget participatif est doté de 100 000 euros, chaque année, pour des projets citoyens. Il a également souligné qu'en deux saisons, plus de 180 participants ont déposé 100 projets, détaillant les idées mises en œuvre ou en cours de réalisation : la permaculture au parc du Parangon, un parcours santé sur les bords de Marne, un projet de street art, un arbre à basket dans le parc du Parangon, un mur d'expression libre rue de l'Égalité, des lettres géantes *J'aime Joinville-le-Pont* et des chaises rouges supplémentaires sur les bords de Marne.

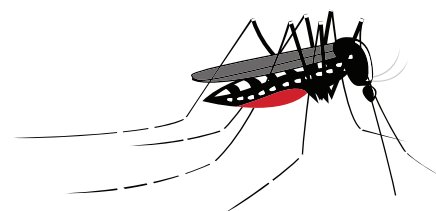

## MOUSTIQUE TIGRE

### Prévention

Le moustique tigre fait l'objet d'une surveillance renforcée. La lutte contre l'implantation et le développement des insectes vecteurs est organisée par le ministère des solidarités, avec l'appui de l'Agence Nationale de Sécurité Sanitaire Alimentaire Nationale (ANSES) et de l'Agence Régionale de Santé. Le territoire Paris Est Marne & Bois est engagée dans la lutte contre sa prolifération.

Le moustique tigre se distingue par sa taille, moins grand qu'une pièce de 1 centime. Il est rayé noir et blanc avec une ligne blanche sur la tête et le thorax. C'est un insecte diurne qui pique surtout au lever et au coucher du soleil et son vol est silencieux. De plus, ses œufs résistent au froid pour éclore au printemps.

Pour éviter de faciliter sa prolifération, videz, retournez ou rangez vos objets laissés dehors tels que matériel de jardin, jouets ou tout contenant susceptible de se remplir d'eau. Videz au moins une fois par semaine soucoupes sous les pots de fleurs, seaux. Entretenez gouttières, rigoles, regards d'évacuation. Couvrez de façon hermétique récupérateurs et réserves d'eau. Entretenez vos piscines et bassins en évacuant l'eau retenue sur les bâches. Vous êtes envahis et vous avez de fortes présomptions qu'il s'agisse de cette espèce ? Appelez le numéro vert\* ! Le Territoire peut vous offrir un plant de thym citronné et vous proposer un piège capture dans les situations les plus prioritaires.

+ numéro vert \* 0 800 00 66 94



# OCTOBRE ROSE

## Avec la Ligue contre le cancer 94

**A**vec près de 60 000 nouvelles personnes touchées chaque année, le cancer du sein est le plus répandu des cancers féminins. Près d'une femme sur neuf sera concernée au cours de sa vie, le risque augmentant avec l'âge. Moins de 10% des cancers du sein surviennent avant 40 ans.

Simple et 100% remboursé, le dépistage doit être fait tous les deux ans, dès 50 ans. Par ailleurs, tout au long de la vie, notamment dès 25 ans, un suivi gynécologique avec une palpation par un professionnel de santé est recommandé une fois par an.

Le cancer du sein est le cancer le plus fréquent en France et représente la première cause de décès par cancer chez la femme. C'est pourquoi il est important de ne pas avoir peur d'en parler et de s'informer. Il est nécessaire d'adopter les bons réflexes comme le dépistage, qui peut sauver des vies.

La ligue contre le cancer intervient sur quatre grands domaines : la recherche pour guérir, l'aide aux malades sous forme de soutien à l'hôpital ou par des ateliers de soin de support pour les personnes en cours de traitement. Elle agit aussi sur la prévention, que ce soit en milieu scolaire ou sur des stands lors de forums. La dernière concerne le plaidoyer.

Le comité 94 de la ligue contre le cancer compte 6186 adhérents, 39 bénévoles administratifs, en milieu hospitalier et en prévention, 4 salariés. Elle finance 11 projets de recherches pour un montant total de 320 390 euros. 50 familles sont aidées financièrement grâce à la

commission sociale. 13 ateliers de soins de support sont proposés toute l'année et gratuitement aux val-de-marnais atteints d'un cancer. Au total, plus de 150 actions de prévention sont déployées sur l'ensemble du département.

Spécifiquement, le comité 94 de la ligue contre le cancer mène des actions de prévention (alimentation, soleil, addictions, ...) et de promotion des dépistages (cancer du sein, colorectal et col de l'utérus).

En plus de la prévention, la ligue propose un service d'aide aux personnes malades et aux proches. Les personnes en cours de traitement peuvent s'inscrire gratuitement aux différents soins de support (sophrologie, yoga, groupe de paroles, conseils en image, ...).

Une commission sociale aide les personnes ayant eu une perte de revenus suite à la maladie. Des aides financières, des aides ménagères en sortie d'hospitalisation et hors sortie d'hospitalisation et des aides à la garde d'enfants sont mobilisables.

Le budget de la Ligue contre le cancer 94 dépend en partie des dons que chacun peut faire, spécifiquement à la ligue 94 par chèque au 1 rue de Paris à Créteil ou en spécifiant la destination du don sur le site national.

### + Contact

cd94@ligue-cancer.net • 01 48 99 48 97  
• www.ligue-cancer.net



## DES BOURSES POUR LA VIE

**Chantal Allain, adjointe au Maire déléguée à la Jeunesse, au Handicap et à la Culture, vendra des bourses en cuir confectionnées par ses soins au profit de la lutte contre le cancer du sein sur les marchés.**

### + Vente sur les marchés

Samedi 14 et 15 octobre • 5 €

**Elle animera d'autre part une séance de sports le samedi 14 octobre au gymnase du Bataillon de 18 h à 19 h avec une participation de 10 euros. Chaque participant est prié de venir vêtu de rose.**

### + Séance de sport

Samedi 14 octobre de 18 h à 19 h  
• Gymnase du Bataillon • 10 €

# Violences faites aux femmes Réparer les vivantes

JOINVILLE-LE-PONT S'ENGAGE DEPUIS DES ANNÉES DANS LA LUTTE CONTRE LES VIOLENCES INTRA-FAMILIALES, EN PARTICIPANT NOTAMMENT, PAR DES ACTIONS DE PRÉVENTION, AUX JOURNÉES INTERNATIONALES DE LUTTE CONTRE LES VIOLENCES FAITES AUX FEMMES. LA PROJECTION DU DOCUMENTAIRE *RÉPARER LES VIVANTES* SERA SUIVIE D'UNE TABLE RONDE.

**I**ous vous sentez concerné(es) ? Vous souhaitez en savoir plus sur ce fléau ou vous voulez vous impliquer ? Venez le jeudi 23 novembre à 19h, en Scène Prévert, pour assister à la projection du documentaire *Réparer les vivantes*.

Dans les locaux de l'association Women Safe situé à Saint Germain-en-Laye, des juristes, gynécologues, psychologues travaillent ensemble, main dans la main avec un objectif commun : réparer les femmes et les enfants victimes de tous types de violence. Ce lieu pluridisciplinaire précurseur a été pensé comme un cocon entièrement dédié à la reconstruction des victimes. C'est la pratique du "secret partagé". Ici, une violence déclarée est prise en compte dans sa globalité et fait souvent écho à un passé traumatique. Cette séance sera suivie d'une table ronde, animée par des professionnels de la prise en charge des victimes, qui pourront échanger avec la salle et répondre à toutes vos demandes. Vous avez certainement des questions générales, des interrogations plus particulières ou bien, peut-être, vous souhaitez témoigner ou exprimer votre indignation. Il n'est pas toujours facile de poser des questions ou de

faire part de son expérience en direct sur ces sujets violents et sensibles. Aussi, le CCAS vous propose de poser vos questions ou de raconter la situation dans laquelle vous vous trouvez, de façon anonyme, en déposant votre contribution dans les urnes disposées dans le hall de l'Hôtel de Ville et du CCAS du 2 au 15 Novembre. Les professionnels vous répondront lors de la table-ronde du 23 novembre et un échange pourra s'engager avec l'assistance sans que vous soyez stigmatisé(e). Les professionnels seront présents pour vous éclairer sur ces problématiques et peut-être vous aider à trouver l'interlocuteur qui saura vous accompagner. Les professionnels présents : avocat spécialisé dans le droit de la famille, travailleurs sociaux, médecins de l'Unité Médico Judiciaire, médecins généralistes, juriste du Centre d'Information sur les Droits des Femmes et des Familles, Brigade de Protection des Familles du Commissariat de Nogent-sur-Marne, Police municipale de Joinville-le-Pont.

## DU 2 AU 15 NOVEMBRE

Les urnes, disposées dans le hall de l'Hôtel de Ville et du CCAS, recueilleront vos témoignages ou vos questions.

**LES PROFESSIONNELS  
VOUS RÉPONDRONT  
LORS DE LA TABLE-RONDE  
DU 23 NOVEMBRE**

 **Table ronde et documentaire**  
Scène Prévert • Jeudi 23 novembre à 19h



# Villes et Villages Fleuris

## L'engagement de la Ville

**P**résent depuis plus de 60 ans, le label « Villes et Villages Fleuris » rassemble plus de 4700 communes labellisées sur tout le territoire français. Autrefois appelé “concours”, ce label qui récompensait alors les efforts de fleurissement des collectivités, prend aujourd’hui en compte de nombreux critères tels que la place accordée au végétal dans l’aménagement des espaces publics, la protection de l’environnement, la préservation des ressources naturelles et de la biodiversité, la reconquête des cœurs de ville ou encore l’implication du citoyen au cœur des projets.

Forte de son engagement en faveur de l’amélioration du cadre de vie et du développement durable, la Ville est labellisée “3 fleurs” depuis plusieurs années, sur un maximum de 4 possible. Les agents des services se sont mobilisés pour mettre en œuvre la volonté de l’équipe municipale d’impulser des

projets durables sur la Ville : création du parc Jacques Chirac, végétalisation du cimetière, installation de dispositifs en faveur de la biodiversité tels que les nichoirs, les abris pour la faune, la création du budget participatif, l’écopâturage, la création de cours d’écoles dites “Oasis”... la liste est longue. Plusieurs membres du jury ont visité la commune en septembre, dans l’espoir de pouvoir concourir à la 4<sup>e</sup> fleur.



+ Scannez le QR Code et découvrez le document réalisé



ÉCOLE NORMALE MILITAIRE

## ÉCOLE DE JOINVILLE

### L'invention du sport contemporain

**L**e musée intercommunal de Nogent propose, à partir du 17 octobre, une exposition intitulée *Une longueur d'avance*, revenant sur l'École de Joinville, pionnière du sport contemporain de 1852 à 1939.

A quelques mois des Jeux de Paris 2024, le musée de Nogent propose une exposition sur l'École de gymnastique de Joinville-le-Pont (1852). Cette école est installée dans l'actuel Bois de Vincennes.

L'école est d'abord militaire : elle forme des moniteurs dans l'optique de renforcer l'Armée française. L'école militaire se double d'une école Normale pour les professeurs de sport et pour les instituteurs afin de développer le sport dans les écoles à partir de 1908.

En 1925, elle est rebaptisée École supérieure d'éducation physique et publie un manuel de référence dans tout le pays : *La Méthode française*. L'école de Joinville est à l'origine de l'Institut National du Sport, de l'Expertise et de la Performance (INSEP). L'exposition *Une longueur d'avance* rassemble des documents souvent inédits. Elle a obtenu le label Olympiade Culturelle Paris 2024.

 Musée intercommunal de Nogent-sur-Marne

36 boulevard Gallieni, Nogent-sur-Marne  
01 48 75 51 25 • museenogentsurmarne.net  
musee-intercommunal-nogentsurmarne@pemb.fr





comme  
entendre



**TEST AUDITIF  
GRATUIT<sup>(1)</sup>**



**ESSAI D'AIDES  
AUDITIVES<sup>(2)</sup>**

**Vos experts de l'audition :**

**Julien BENOIST**

Audioprothésiste diplômé d'État,  
DU Audioprothèse implantée,  
Spécialisé en intra-auriculaire et surdité sévère

**Marjorie COUSIN**

Audioprothésiste diplômée d'État,  
DU Audiophonologie de l'enfant

**JOINVILLE-LE-PONT**

3 bis Rue Hippolyte Pinson

**01 48 86 10 66**



**PRENEZ RDV EN LIGNE SUR  
ENTENDRE-JOINVILLE-LE-PONT.FR**

**e**ntendre



# Élections sénatoriales Renouvellement partiel



**170** 170 des 348 sièges de la chambre haute ont été renouvelés dimanche 24 septembre. L'équilibre des pouvoirs n'a pas été bouleversé. La droite conduite par Gérard Larcher et Bruno Retailleau reste majoritaire pour au moins trois ans. Le Parti socialiste demeure le deuxième groupe au Palais du Luxembourg. Le parti présidentiel est en recul. Dans le Val-de-Marne, 6 sièges étaient à pourvoir. Christian Cambon (sortant) et Marie-Carole Ciuntu ont été élus pour la liste *Tous unis pour le Val-de-Marne*. Pascal Savoldelli (sortant) et Laurence Rossignol (sortante) ont été élu pour la liste *Agir ensemble pour mieux vivre en Val-de-Marne*. Laurent Lafon (sortant) a été élu pour la liste *Fiers du Val-de-Marne*. Akli Mellouli a été élu pour la liste *Unis et solidaires pour le Val-de-Marne*.



## Primes vélo à l'achat

↑ Ile-de-France Mobilités encourage tous les Franciliens à acheter un vélo en leur accordant une aide cumulable avec celle de leur commune. De la prime à l'achat d'un vélo à assistance électrique (jusqu'à 400€) proposée depuis 2020 à la prime à l'achat d'un vélo mécanique (jusqu'à 100€) pour les 15-25 ans depuis septembre 2023, l'éventail des aides est riche et répond à tous les besoins.

Vélo électrique, cargo, adapté ou classique, neuf ou reconditionné. Les vélos doivent être conformes à la réglementation en vigueur. Les vélos peuvent être neufs ou reconditionnés, à condition d'être vendu par un professionnel et non par un particulier.

+ Pour tout renseignement [www.iledefrance.fr/velo-elec](http://www.iledefrance.fr/velo-elec)

## RÉNOVONS COLLECTIF

### Conseils et Webinaires

Vous cherchez des solutions pour économiser l'énergie ? Vous prévoyez des travaux de rénovation dans votre copropriété ? Paris Est Marne & Bois et l'ALEC-MVE s'associent pour la rénovation énergétique des copropriétés du Territoire. L'ALEC-MVE accompagne tous les copropriétaires dans leurs démarches pour concevoir un projet de rénovation, rechercher des entreprises agréées, établir des plans de financement et recourir aux aides publiques.

Prochainement, 2 webinaires :

9 novembre à 18h30 • **Quels diagnostics pour votre immeuble ?** *Savoir par quoi commencer avant d'engager des travaux et comprendre les différents diagnostics. Pourquoi faire appel à un maître d'œuvre ?*

30 novembre à 18h30 • **Comprendre le rôle du maître d'œuvre et de l'assistant à maîtrise d'ouvrage.** *À l'issue de sa présentation, L'expert copropriétés de l'ALEC-MVE animera un temps d'échange pour poser vos questions et bénéficier de ses conseils.*



+ Scannez le QR Code  
Inscrivez-vous aux webinaires

+ Contactez les conseillers France Rénov  
Maîtrisez Votre Énergie @alec.mve  
• 01 42 87 99 44



**PEGAZ**  
**01 47 06 14 50**  
 57 av. Ledru Rollin - 94170 Le Perreux-sur-Marne  
 contact@pegaz.fr - www.pegaz.fr

**POSE - ENTRETIEN - DÉPANNAGE**  
 climatiseurs et pompes à chaleur

**RGE Quali Pac** **Qualit'EnR**

**Remplacement, Installation**  
 chauffe-eau électrique "ballon"  
**Spécialiste chaudières à condensation**

**Dépannage, Entretien, Installation**  
 chaudières, chauffe-eau à gaz

**RGE** **PMG** **Saunier Duval** **FRISQUET** **Professionnel du Gaz**  
 Toujours à vos côtés

**e.l.m. leblanc** **Chaffoteaux**  
 Groupe Bosch

**MONOPRIX**

**9 JOURS**  
**9 JOURS**  
**9 JOURS**  
**9 JOURS**  
**9 JOURS**

JUSQU'À **-50%**  
 sur 2 000 produits\*

**ALIMENTAIRE, BEAUTÉ,  
 MODE ET MAISON**  
 DU 11 AU 22 OCTOBRE\*\*

22 RUE DE PARIS - JOINVILLE-LE-PONT  
 DU LUNDI AU SAMEDI DE 8h30 À 21h ET LE DIMANCHE DE 9h À 12h50  
**P 1H30 GRATUITE**

EN MAGASIN ET SUR MONOPRIX.FR

\* Remise immédiate en caisse sur le prix affiché sur une sélection d'articles signalés en magasin MONOPRIX et sur MONOPRIX.fr. Offre non cumulable avec toute offre ou promotion en cours. \*\* Offre valable du 11 au 22 octobre 2023. Les 15 et 22 octobre, uniquement pour les magasins ouverts le dimanche. Franchise MONOPRIX - AORAKI - R.C.S. Evry B 791 495 179 - Commerçant Indépendant - Pré-presse - NANOTERA

**LE DOMAINE DE L'ABBAYE**  
 UNE RÉSIDENCE À VOTRE SERVICE



**44 APPARTEMENTS**  
 EN LOCATION  
 DU T1 AU T2 30 à 45m<sup>2</sup>  
 Jardinets ou Balcons\*

**SERVICES :**

- Restauration ● Pressing ● Ménage ● Salon de coiffure
- Institut de beauté ● Activités variées ● Parking
- ...

 [www.abcd94.fr](http://www.abcd94.fr)

 **07 61 03 85 22**

 [domaineabbaye@abcd94.fr](mailto:domaineabbaye@abcd94.fr)





# L'avenue Gallieni

LA ROUTE DE LA BRIE QUI PARTAIT DU PONT DE JOINVILLE MENAIT VERS L'EST DE LA FRANCE. COMMERÇANTS ET MILITAIRES L'ONT EMPRUNTÉE DE TOUT TEMPS. ELLE EST DEVENUE L'AVENUE GALLIENI AU XX<sup>e</sup> SIÈCLE, TÉMOIN DU DÉVELOPPEMENT DE L'URBANISATION ET DE L'ESSOR DU CINÉMA.

Extraits de la monographie-BNF de Monsieur René Dennilauler

Depuis des siècles, les habitants de Paris, pour se ravitailler en céréales et en bétail, passaient par le bois de Vincennes et traversaient le pont de Vincennes et traversaient le pont (le premier date de 1206) pour aller vers les côtes de la Brie et les marchés de l'Est. Joinville s'appelait alors la « Branche du pont de Saint-Maur » et était séparée de Champigny par le lieu-dit « Carrefour de Champigny ».

En 1860, Jean-Marie Gille et Hector Bisson, propriétaires de la plaine, la baptisent « Villa Bernard Palissy », du nom du célèbre céramiste. Deux nouvelles rues rejoignent alors la Route de la Brie : l'avenue de Brétigny, la rue du cimetière, l'avenue de la Grande Armée qui reliait le carrefour de Champigny à la Marne.

La guerre de 1870, par une température de -14 degrés, voit le bataillon du 42<sup>e</sup> de ligne entièrement décimé. En hommage, une petite rue partant du carrefour de Champigny porte son nom.

L'avenue de la Grande Armée fut baptisée Avenue Charles Floquet, du nom d'un Conseiller municipal de Paris ayant fait évacuer des Joinvillais vers Paris.

En 1902, lors du lotissement du parc du château de Polangis, les propriétaires ont créé de nouvelles rues donnant sur la route de la Brie : rues Marie Rose, des lilas, de l'île, du Bac, Henri et l'avenue Polangis. Dès la fin du XIX<sup>e</sup> siècle, un tramway, le 108, reliait le château de Vincennes à la mairie de Champigny. Pour édifier cette ligne, il a fallu construire une rampe entre le carrefour de Polangis et le Pont,

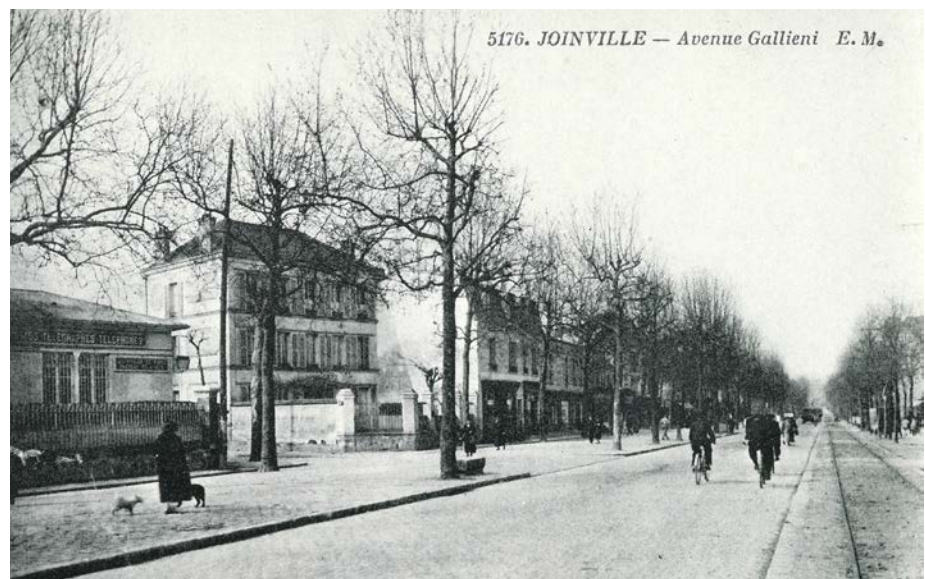

en ouvrant une nouvelle rue entre le pont et le début de la rue de Paris. Il s'agit de la rue Chapsal. Avant la fin de la Première Guerre Mondiale, le Conseil municipal de Joinville rebaptise la route de la Brie en avenue Gallieni, l'organisateur des taxis de la Marne. Le carrefour de Polangis devient la Place de Verdun. Plus tard, d'autres rues changent de nom. L'avenue de Brétigny devient avenue du Président Wilson. L'allée du château devient avenue Foch. Le premier studio de cinéma de Joinville est créé en 1920. C'est un Joinvillais, Henri Levinski, qui a l'idée de construire une grande salle obscure sur le terrain qui lui appartient au 20 avenue Gallieni. En plaçant de puissants projecteurs électriques, les réalisateurs pouvaient

tourner par n'importe quel temps.

En 1923, Jean Sapène rachète le studio Levinski et construit 7 studios pour donner naissance aux studios Cinéroman. En 1929, le réalisateur Bernard Natan lui succède et fonde la Société cinématographique Pathé-Natan. C'est l'âge d'or du cinéma et de Joinville, surnommée Hollywood sur Marne. Après la deuxième Guerre Mondiale, l'avenue du Bac est renommé avenue Guy Moquet. La cité du cinéma perd de son aura, les réalisateurs tournent en extérieur et en 1985, les studios de Joinville sont démolis en partie pour bâtir un quartier résidentiel appelé ZAC des studios. L'avenue Gallieni s'est transformée durant le XX<sup>e</sup> siècle et fera bientôt l'objet d'une requalification.

GRUPE JAJI - J'AGIS J'INNOVE  
POUR JOINVILLE-LE-PONT

## 4 ÉLUS

### *Il est temps de passer au stationnement résidentiel à Joinville-le-Pont !*

Avec les nombreux projets de construction que notre ville connaît, la nécessité de travailler sur le partage de l'espace public devient indispensable. Plus de constructions entraîne plus de trafic routier sur notre territoire. Ainsi, alors que les communes alentours (Nogent, Saint-Maur, Saint-Maurice, Charenton, Maisons-Alfort, Vincennes, Saint-Mandé, Le Perreux, Villiers-sur-Marne etc.) sont toutes passées au stationnement résidentiel payant et que nous disposons de 4600 places de stationnement, les Joinvillais se retrouvent pénalisés puisque les places gratuites sont occupées par les automobilistes venus des autres territoires. On constate donc une congestion dans les quartiers pavillonnaires au détriment des résidents, qui entraîne de plus du stationnement illicite ou gênant sur la voie publique. Des riverains nous font d'ailleurs part des excès de verbalisations dont ils sont victimes et de difficultés répétées à pouvoir se garer. Les commerçants et professions libérales nous signalent également des difficultés accrues pour pouvoir stationner, même temporairement, pour leur activité.

C'est pourquoi il est temps que notre ville passe au stationnement résidentiel afin que les Joinvillais aient accès en priorité aux places de stationnement de notre ville. Le sujet avait déjà été abordé par la majorité actuelle en décembre 2017. Une étude avait été commandée aux sociétés Espelia et Erea Conseil afin de proposer un plan de stationnement à la ville dans le cadre d'une délégation de service public. Ce pro-

jet avait ensuite été abandonné. Depuis, la seule évolution a été la mise en place du stationnement payant le 9 septembre 2019 sur l'avenue Jean Jaurès, la rue de Paris, la rue Émile Moutier, la rue Vel Durand et l'avenue Gallieni.

Toutefois, ce changement ne suffit pas à fluidifier l'occupation des places de stationnement, notamment dans les quartiers pavillonnaires et en dehors des rues centrales. C'est pourquoi nous faisons la proposition d'instaurer le stationnement résidentiel payant à Joinville-le-Pont. Il s'appliquerait via un abonnement faible pour les résidents Joinvillais et plus élevé pour les non-résidents sur des zones plus larges et délimitées et serait gratuit pour les voitures électriques afin d'encourager la transition vers la mobilité à faibles émissions. Cet abonnement serait aussi accessible aux professionnels et aux commerçants qui exercent dans notre ville.

Nous proposons la mise en place d'une conférence de consensus pour adopter cette réforme du stationnement résidentiel sur 12 mois. Cela permettrait d'associer l'ensemble des parties prenantes à la discussion. Tous les sujets devront être abordés : choix du modèle de gestion, coût pour la collectivité, tarification en semaine et le week-end, zonage, cas des commerçants et professions libérales, temps de gratuité, matériel et contrôle, etc.

Afin d'enclencher cette démarche, nous présenterons un vœu lors du prochain conseil municipal pour la mise en place d'une nouvelle politique du stationnement à Joinville-le-Pont.

*Sylvie Mercier, Tony Renucci, Maxence Georgeaud et Jean François Clair  
JAJI - J'Agis J'Innove pour Joinville-le-Pont  
contact@jajijoinville.fr*

NOUVEL HORIZON

## 5 ÉLUS

### *Alerte aux espèces invasives : risques sanitaires et menaces pour la biodiversité !*

Les Joinvillais les ont subis tout l'été : les moustiques étaient partout : en bords de Marne, dans les parcs, sur les balcons, dans nos maisons et même dans la rue ! Pas un apéro sans piqûres. Parmi eux, le « moustique-tigre », ce moustique zébré aux fines pattes dont la prolifération rappelle que tout l'hexagone est désormais occupé par de nombreuses espèces invasives, non sans risques pour la santé ou la biodiversité. Une espèce invasive ou « espèce exotique envahissante » (EEE), est « une espèce exotique, dite aussi allochtone ou non indigène, dont l'introduction par l'homme, volontaire ou fortuite, sur un territoire menace les écosystèmes, les habitats naturels ou les espèces indigènes avec des conséquences écologiques, économiques et sanitaires négatives ».

Dans le cas du moustique tigre, au-delà de l'inconfort qu'il provoque, le risque est avant tout sanitaire. Cet insecte venu des zones tropicales est le vecteur des virus de la dengue, du chikungunya ou du zika. Ces infections aigües sont à l'origine de fortes fièvre, de douleurs articulaires ou musculaires et d'éruptions cutanées avec des complications majeures, voire des malformations du fœtus pour le Virus Zika. Il est donc essentiel d'empêcher la reproduction de ces colonisateurs favorisés par le réchauffement climatique : détruire les points d'eau stagnante où se prélassent les larves (coupelles, pots de fleurs ou arrosoirs vides), vider les gouttières ou couvrir les récupérateurs d'eau de pluie, protéger les ouvertures par des moustiquaires, porter des vêtements clairs et





amples, recourir à des répulsifs ... autant de moyens pour limiter les piqûres des femelles tigres qui sévissent jour et nuit. La désinsectisation ciblée d'un quartier peut être décidée par l'Agence Régionale de Santé (ARS) pour protéger les riverains si un cas de maladie humaine est établi. Autre espèce invasive, le frelon asiatique partage désormais lui aussi largement notre biotope francilien. Cet insecte, physiquement plus menaçant car plus gros, nous expose à des chocs anaphylactiques mortels mais s'attaque aussi aux pollinisateurs naturels que sont les abeilles sociales. Les ruches sont devenues ses proies favorites avec un impact durable sur la biodiversité puisqu'il peut prélever une importante quantité d'insectes ou dégrader les fruits, et mettre à mal l'activité agricole. C'est pourquoi la vigilance est de mise. Il faut savoir reconnaître l'insecte, le photographier si besoin et donner l'alerte. Il faut faire appel à des professionnels pour la destruction des nids des frelons, qui nécessite des techniques spécifiques (la Ville peut vous y aider). Lutter contre les espèces invasives est l'affaire de tous. Les actions de sensibilisation aux gestes préventifs sont essentielles et doivent être portées par l'ensemble des acteurs publics, y compris la municipalité qui a donc un rôle de premier plan. L'été est terminé, mais les hivers de plus en plus doux contribuent aussi à la survie de tous ces nuisibles et il faut donc garder le cap pour qu'ensemble, nous puissions maintenir une lutte efficace !

*Vos élus du groupe "Un Nouvel Horizon"  
Rémi Decout-Paolini, Luisa Dologuele,  
Areski Oudjebour, Sandrine Paris-Pescarou,  
Philippe Platon*

## JOINVILLE AVEC VOUS

### 24 ÉLUS

#### *Des actions significatives pour améliorer notre cadre de vie !*

Le 9 septembre dernier se tenait la cérémonie d'accueil des nouveaux joinvillais. Beaucoup d'entre-deux ont évoqué la qualité de vie et l'excellente réputation de notre commune pour justifier leur choix de venir s'installer à Joinville-le-Pont.

C'est une belle réussite pour la majorité municipale qui met tout en œuvre pour préserver ce cadre de vie tant envié et reconnu. Cet engagement, partagé avec les services de la ville, est quotidien et se matérialise par plusieurs actions concrètes mises en place pendant l'été.

Mi-août, la Direction régionale et interdépartementale de l'Environnement, de l'Aménagement et des Transports d'Île-de-France a procédé au remplacement des panneaux d'insonorisation sur l'autoroute A4 par un nouveau dispositif anti-bruit (des murs en polycarbonate) qui présente la particularité d'être un meilleur isolant phonique.

Depuis 2008, la Municipalité formulait la demande que de vrais murs soient installés en remplacement des panneaux existants, vétustes, et menaçant de tomber du pont sur la voie publique. Elle avait déjà obtenu en 2018 la pose d'un revêtement anti bruit qui avait déjà eu un impact significatif et un résultat remarquable et remarqué, les riverains constatant alors une forte baisse du bruit émis par les 250 000 véhicules empruntant quotidiennement ce tronçon.

C'est donc une belle avancée pour notre territoire mais le combat n'est pas terminé et l'équipe municipale se bat toujours d'une part pour que le revêtement phonique, déjà désuet, soit remplacé et d'autre

part pour que la section A4-A86 passant sur Joinville-le-Pont soit marquée comme point noir au titre du plan nuisances sonores.

Par ailleurs, chaque année, la ville rénove les rues de Joinville avec une attention particulière à l'enfouissement des réseaux, l'amélioration de l'éclairage et du mobilier urbain. Cet été, des travaux de requalification de la rue Etienne Pegon et ceux de l'Avenue Ratel/rue Moret ont été effectués, en concertation avec les riverains, avant et pendant les travaux.

Ecouter et impliquer les Joinvillais sur les projets concernant leur cadre de vie reste le leitmotiv de l'équipe municipale et le budget participatif mis en place sur Monjoinville.com illustre parfaitement cette volonté avec, pour chaque cession, un budget alloué et destiné à financer des projets initiés et choisis par les habitants. Pour cette deuxième cession, ce sont 4 projets qui ont remporté les suffrages des Joinvillais (le mur d'expression artistique, l'arbre à Basket, les lettres géantes « I love Joinville » et les bancs et chaises rouges). Vous pouvez compter sur la détermination de la majorité municipale pour continuer de faire de notre commune une ville où il fait bon vivre, au cadre de vie agréable et attractif !

*Les élus de Joinville avec vous*

# L'aide à domicile sur-mesure

Réseau national d'aide à domicile  
pour les personnes âgées



Aide à  
l'autonomie



Aide à la  
vie quotidienne



Compagnie et  
vie sociale



Assistance  
administrative

**01 84 04 03 60**

9 Passage Dartois Bidot  
94100 Saint-Maur-des-Fossés

**Petits-fils**  
SERVICES AUX GRANDS-PARENTS



[petits-fils.com](http://petits-fils.com)

*Rebillon*  
POMPES FUNÈBRES & MARBRERIE  
DEPUIS 1811

**Pompes Funèbres REBILLON**  
Services Funéraires et Marbrerie depuis 1811

À votre écoute pour rendre hommage à ceux que vous aimez

Organisation d'obsèques personnalisées, marbrerie & gravure,  
contrats obsèques, fleurissement & entretien de sépultures



**VOTRE AGENCE À JOINVILLE**

9 avenue des Familles  
94340 Joinville-le-Pont (à côté du cimetière)  
Permanence Décès 24h/24 et 7j/7 - 01 48 83 43 41

Consultez notre site Internet : [www.rebillon.fr](http://www.rebillon.fr)

REBILLON - 50, Bd Edgar Quinot - 75014 PARIS - RCS 753216704 Paris - N° Orias 13001337

 **Asten**

Spécialiste des travaux urbains,  
ASTEN propose à ses clients  
les meilleures techniques et produits  
pour optimiser les espaces de vie



**TOUS TRAVAUX PRIVÉS ET PUBLICS**  
Voirie / Réseaux / Aménagement Urbain  
Revêtements Enrobés / Asphalte  
Couverture / Bardage / Façade  
Étanchéité / Multicouche et Asphalte

**DEVIS GRATUIT**

50-52, Boulevard Saint-Simon  
93705 DRANCY Cedex  
Tél. : 01 46 85 85 00

Mail : [agence.tp.idf@astengroup.com](mailto:agence.tp.idf@astengroup.com)





## Service civique Croix rouge française

La délégation territoriale du Val-de-Marne de la Croix-Rouge française propose une démarche éducative et citoyenne en faveur de la jeunesse avec des actions de prévention des risques, de promotion de la santé, de développement des valeurs humanitaires, du devoir de mémoire, auprès de publics scolaires, du primaire au lycée ainsi qu'auprès d'étudiants.

Les jeunes interviendront à l'échelle du Val-de-Marne, dans les collèges, les lycées, à l'université mais aussi auprès du grand public. Ils animeront des ateliers de découverte des acteurs de la sécurité-civile, des ateliers d'initiation aux premiers secours et à la prévention des risques, des séances de sensibilisation aux valeurs humanitaires, à la citoyenneté.

Ils seront formés au PSC1, formateur PSC, animateur de formations (droit international humanitaire, sensibilisation à l'urgence sociale...). Les engagés, qui doivent être âgés entre 18 et 25 ans (30 ans pour les personnes en situation de handicap) percevront une indemnité de 610€ par mois pour 24 heures par semaine.

+ Renseignements

06 29 35 69 64 • offre-educative.dt94@croix-rouge.fr

## Crèche parentale, des places disponibles

Vous cherchez toujours un moyen de garde pour votre enfant ? La Crèche Parentale des Petits Pinsons offre des places pour des petits Joinvillais (moyens- grands à partir de 15-18 mois) pour la rentrée 2023-24. La Crèche Parentale des Petits Pinsons est une petite structure, qui n'accueille que 14 bébés/enfants, gardés par des professionnelles de la petite enfance et où les parents ont un vrai rôle de collaboration. S'engager en crèche parentale, c'est s'engager dans un projet de co-éducation.

+ Renseignements

adhesions.petitspinsons@gmail.com • www.petitspinsons.com

**Pharmacie  
de garde**

### Monpharmacien-idf.fr

**Dimanche 8 octobre**

*Pharmacie des Canadiens*  
Résidence Panoramis  
4 rue des réservoirs  
94410 Saint-Maurice  
01 42 83 24 42

**Dimanche 15 octobre**

*Pharmacie du Théâtre*  
108 boulevard de Créteil  
94100 Saint-Maur-des-Fossés  
01 48 83 02 13

**Dimanche 22 octobre**

*Pharmacie Pharmavance*  
102 grande rue Charles de  
Gaulle  
9450094130 Nogent-sur-  
Marne  
01 48 73 02 94

**Dimanche 29 octobre**

*Pharmacie Nguyen*  
14 avenue Charles Floquet  
94340 Joinville-le-Pont  
01 42 83 85 05

**Mercredi 1er novembre**

*Pharmacie Fleury*  
84 rue Garibaldi  
94100 Saint-Maur-des-Fossés  
01 48 83 05 78

**Dimanche 5 novembre**

*Pharmacie de l'Abbaye*  
1 rue de l'Abbaye  
94100 Saint-Maur-des-Fossés  
01 48 83 80 86



**État  
civil**

### Naissance

Théodore Donnet, Jade Briard  
Belair, Emma Kehli, tali  
Jaoui, Arthur Joseph, Amir  
Saim, Ava Fitoussi Nadjar.  
*Avec nos meilleurs vœux de bonheur  
à ces nouveaux Joinvillais.*

### Mariage

Morgane Succio et David  
Tia, Linda Lounis et Grégory  
Moenza, Leïla Mehdi et  
Thibaud Brissez, Esther Doan  
et Rémi Blémus.  
*Avec toutes nos félicitations  
et nos vœux de bonheur.*

**Permanence**

### Député de Joinville

La prochaine permanence du Député  
Michel Herbillon se tiendra à la  
Mairie le jeudi 26 octobre à 18h.  
Contact : 01 43 96 77 23

### Chantal Durand,

Adjointe au Maire en charge des  
Solidarités, du Développement  
économique et de l'Emploi,  
tient une permanence le mercredi.  
Solidarité • Emploi 01 49 76 60 55  
Entreprise • Commerce 01 49 76 60 67

### Jérôme Tagnon,

Conseiller municipal délégué aux  
Travaux, tient une permanence pour  
vos rendez-vous travaux. Pour plus de  
renseignement, contacter le Cabinet  
du Maire au 01 49 76 60 04.

*J'aime ma Ville*

**J'achète**



**Je soutiens  
mes commerçants  
et les marchés forains**